商文印刷公司廣告

商學各界欲得精而且良之印刷品者由治鎖請函知無不訂期迅速定價克己以副惠顧諸君之雅意印刷所設海寧路在念六號事務所在江西路㠯五十一號

東如僅有收條者亦請就近向原經招處掉換公司收據並可持收據到公司換給股票
（戊）各股東如持有宇宙京滬廣等字樣之公司收據者如向本公司直接須由公司給股票
如有此項股銀曾否由經理處交到公司如未經交到則股東仍須與原經理處
資如有出買進抵押等情須先向本公司聲明交割清楚然後過戶否則本公司僅認股東

時事新報

中華民國元年十月五號（即舊歷八月念五日）星期六 第一千七百念九號 共四大張 售洋二分

館設上海英租界望平街一百六十二號門牌 電報簡碼六六九〇 電話號碼一七八六

時事新報選粹甲編 原印二萬冊除日前隨報附送外尚餘二千餘冊自是以後凡至本館定報者均補送一冊書罄爲止

本報又將各種小說重行校正付刊合訂一冊工竣後仍隨報附送特此預告

獨立週報第一二期均已出版 細目登在民立報時報欲購者請至上海小花園本社總發行所及各寄售處購取可也

敬誌高誼 頃接居君景三來函云温處災情奇重待賑孔殷諸公熱心慕賑良深紉佩茲將鄙人十年內節省煙酒之費銀洋一千元移作賑款送請彙寄以區區之忱各界善士當亦共表同情也等語敬命拜領之餘毋任欽仰謹先代災民九頓以謝 籌募浙江温處義賑會謹誌

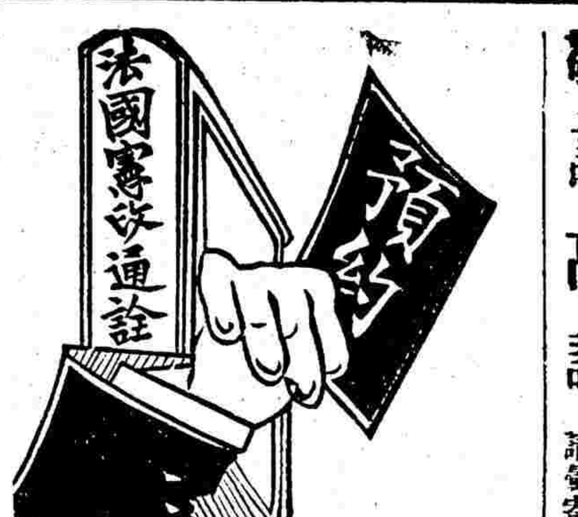

民國憲法尚未編定將來取資於法國者必多惟關於法國憲法之書籍市肆絕少善本是書爲法國包耳多大學法科大學主講賴翁 LEON DUGUIT, PROFESSEUR DE DROIT A L'UNIVERSITE DE BORDEAUX 所著原名 MANUEL DU DROIT CONSTITUTIONNEL 自去歲出版以來舉世稱爲傑作孟普森美等儕搶揚今譯者又從該大學畢業親炙賴翁有年故能絲毫不失原意全書四十餘萬言分爲四篇首緒論次國家通論次論公權末論法國政治機關之組織並冠以海內名人序引殿以法國憲法譯文原文及英文三種以資參考陳最新之學說闢虛謬之夸詞 如近來國內紛爭之各大問題不有此書決難迎刃而解有志研究法學者固不可不手置一編 即國中立法議員行政官吏新聞記者政黨黨員及不自放棄責任之公民皆宜視爲鴻寶 現將譯妙准於十二月出版訂製一巨帙印刷精美裝潢華麗定價二元預約特別從廉取價一元五角欲購者請至總事務所及各經售處購劵可也預約限十一月底截止樣本不取分文函索即寄

總事務所 上海寶山路心興里神州編譯社
經售處 各埠各大書坊各大報館

辛壬之間實記徵求資料

國雖衰亂直道不亡自革命以來報章紀事官書撰錄惟有諛詞而秘事瑣聞足以考見真實者略無所紀夫生共和之世言論自由處無直筆賈禍之事鄙人身經喪亂久欲有所述以告後來惟聞見不多實用悵悵雅懷君子尚能舉其所知以見告俾此書得以勒成鄙人之幸也徵求之條如左

一自武昌獨立訖共和告成時事狀
二革命以來民間疾苦之實情
三一年間中都各省政治外交之真相
四當世顯人之言行

惠示乞寄上海民聲日報館轉交但書尾必須署明地址姓名以便通函求教

黃侃謹啟

平民政治四版出書

本書自三版售罄之後各埠馳函購書者均未有以應至爲抱歉今四版已出 外埠訂購而未得書者當即日郵寄本埠已購定價者幸速來取欲購者亦新早購定價七元 和惟共黨員收仍三元 六角郵費另加 敬此廣告

民友社謹啟

法政學校購法政書特別折價

新定選舉法制限甚寬吾國民享有參政權者益衆法政知識尤應普及近來各省新立法政學校日多敝館特定新章凡法政學校請購敝館出版法政書籍者特別減價照定價六折辦法如下（一）須學校圖記（二）須在定價一次所購五十元以上以後不拘（三）現銀交易槩不記帳（四）以敝館出版之法政書爲限凡非政法書及寄售之書不在此限

上海商務印書館啟

本報特設介紹律師一欄在第二張第三版閱者注意

購湖北公債票者注意 公債票作廢之通告

杰等奉副總統命僅領南京公債票十萬元頃聞滬上不逞之徒冒印湖北公債票且冒杰等四人之名下蓋方印杰等向無此種印式顯係匪人招搖且湖北向未發行債票特此聲明以免購者自誤 今年三月黎副總統電杰等四人領取南京公債票十萬元其中六萬元已報告副總統指定用途其餘四萬元交民聲日報經理人周棠存儲箱中並未蓋印且不准出售杰等此次由京回鄂此票已繳副總統注銷外特此登報通告所有下列號數之公債票均作廢每張十元公債票號頭（甲）自四萬九千零一號起至五萬零五百號止（乙）十一萬零四百零一號起至十一萬零八百號止 每張五元公債票號頭（甲）自十萬零一號起至十一萬零四百零九號止（乙）五萬五千零二號 不承認已稟副總統注銷矣▲今將有效之公債票號數開列如下且聞私蓋杰等四人名印出售此種不法事件除已稟明副總統將此項債票注銷外杰等親自簽名蓋印概不承認 其餘私售之票號頭無稽未經杰等親自簽名蓋印者概不承認 千五百零一號起至五萬號爲止（乙）五萬五千零二號 六號起至十一萬零四百零八號止以上均屬四人親手簽名

鄺杰 劉成禺 張伯烈 時功玖 白

謹告各學校教員學校長學員採購西文書籍者

科學昌明首推歐美故有志於科學者誠宜逕閱西文原書以期取徑捷而收效宏現各學校多加入英文科惟內地交通不便之處每苦無從採購本公司有鑒於此特向英美各國直接運到書籍不下數千種文法讀本及各科學等書無不俱備總期適用於吾國學校爲度定價格外克己倘蒙惠顧原班回件決不有誤 詳細名目另刊目錄如承函索當即寄奉

商務印書館謹啟

中華中學教科書出版 上海中華書局發行

中華中學修身教科書 繆文功編輯每冊二角五分四冊出全
中華中學國文教科書 劉法曾姚漢章評輯每冊六角
中華中學歷史教科書 潘武編輯每冊七角
中華中學地理教科書 李廷翰編輯每冊七角第一冊已出
中華中學英文教科書 李登輝楊錦森編輯第一冊五角
中華中學英文文法教科書 沈步洲編輯第一冊五角

本書編自共和國體成立以後注重自由平等自立自營務養成國民獨立自治之能力合羣博愛之精神皆本最新之學說合於今日之現狀我共和國青年子弟不可不手置一編

本書評輯之優點（一）採集宏富不拘派別（二）每篇段落處均詳明註釋（三）經史諸子擇尤收輯（四）散駢詩賦各體兼備（五）每冊各依時代之先後順序甄錄讀者由淺及深可以沿流溯源全書四冊每冊一百餘篇足應中學校四年之用

本書以共和國民之眼光編輯發揮民族精神注重君權民權之消長文化生活之進步所收事實多饒興趣文筆雅潔尤易令學生領悟全書中史二冊東西洋史各一冊

地理易涉枯燥本書之優點（一）注重地理學上之精神趣味（二）本國地理之有關國恥者詳明發揮（三）外國地理之有關吾國者敘述加詳（四）邊滿地理一律平敘以符五族平等之宗旨（五）天文地理均採最新之學說人生關係言之尤詳（六）本國制度皆據中華民國新定者

本書編法與高小英文略同多採歷史地理政治法律博物理化等材料期合中華民國之用兼及歐美之人情風俗以輸入世界智識編者李登輝先生爲英文大家久爲海內推許有志英文者當必先覩爲快

本書以耐司非而氏文法書爲根據其關於印度事實者去之其合於吾國習慣者加之篇目章節繁簡深淺亦酌量增輯內容既改面目自殊適合中華民國之用並附編譯爲從來所未有

注意 各中學校鑒

本局爲贊助教育計如各校欲索閱上列各書請照下列辦法三條本局當即將書寄贈（一）來函須加蓋中學校圖記並由校長具名（個人私函無效）（二）每書一冊寄郵費一角（三）各書以首冊爲限

滬杭鐵路更訂開車時刻廣告

現在天時漸短定於陽歷十月一號即陰歷八月二十一日起將時刻重行更訂以便旅客 由滬開杭第一次慢車上午八點三十分開下午二點十分到 第二次快車下午一點正開五點四十分到 第三次快車下午一點正開五點三十分到 由杭開滬第一次慢車上午八點二十分開下午二點二十分到 第二次客貨車上午九點五十分開下午五點二十五分到 第三次快車上午十點三十分由上海開至嘉興上午八點零五分由嘉興開至上海下午二點二十分到 第二次客貨車上午九點二十分由上海開至嘉興下午四點四十五分到 第三次客貨車上午十一點三十分由上海開至嘉興下午四點四十六分到 上海嘉興間另加區間車每日開車時刻表附刊本報後幅特此廣告

教育部徵求國歌廣告

民國成立國歌未定外無以表示列邦內無以振作民志禮典闕焉而不舉甚非所以式觀聽也凡歌有辭有聲今先徵歌辭不求聲譜大雅宏達有能發抒其蘊蓄而爲國華者乎鼎事弗讓毋金玉爾音本部當甄擇一藻采勿尚以清尤善者移參議院公決并懸銀幣五百元以爲酬謹歧蹕綜之附告六則 一歌詞一章或三四章均可 一詞宜簡短每章勿逾百字以外 一作者姓名及住址須詳細註明 一稿件請寄北京宣武門內本部 一徵集期限以中華民國元年十一月三十日爲截止

中華民國臨時政府新法令減價

零售仍每冊一角五分如購十冊以上者減爲大洋一元

上海商務印書館內自由社謹啟

民友社發行書籍

美國平民政治 共和黨出版定價七元黨員及官署團體法校批購特別從廉

財政淵鑑 出版同上定價六元預約三元六角現正發賣預約不日出書

法國民主政治 出版同上定價一元六角黨員及官署團體法校批購從廉

商法理由書 定價三元官署及法定團體法政學校特別從廉

代售處 上海 商務印書館 科學書局 中國圖書公司 南洋圖書局 文明書局 新學會社 外埠 商務印書館 文明書局

新歷十月五日（即舊歷八月二十五日）第一千七百二十九號

（中國郵政總局特准掛號立劵之郵件）（明治四十二年三月念八第三種郵便物認可）

社論

鄂亂其從此已乎

（慈中）

鄂亂亦多矣蓄私憾於黎副總統謀亂軌去之者亦衆矣且其地窘於財武力又甚脆薄非有山岳不可撼堅金貞石不可開之勢宜乎一夫袒臂羣小還奔集於旂影之下擔枯枝折弱草各各如其所志然而前者仆後者繼亡命接踵而鄂卒靖而黎副總統亦毫末不受其害者何歟則斯民之厭亂而息息有望治之心且黎副總統本具仁愛惻隱之懷行其嗅脈撫循之政使人人感發於平旦而有虐我則仇撫我則后之想者蓋自首義之時而已然矣及今乃時即於兵斯民燹然有焚巢毀室之恐推究本末則無在不有似祕密非祕密之黨與爲因緣亦無在不有革命之時所自傲爲抹民水火者預其謀而主其事則斯民益憤然以貢其疑而謂向所仰望抹民水火之偉人其爲道蓋皆僞也而唯黎副總統岏然峙於方城漢水之間終始無改其度則斯民之歸嚮之者益殷殷深入於方寸之間而不能爲詖辭動矣故披覽武漢滬上之報章其偏持一黨之私意曖曖昧昧唯二三魁傑之命是從者其於黎副總統深文周內巧詆惡詛之辭未嘗不用其極而試游夏口即逢人而叩以是非善惡之眞苟非其與似私密非私密之黨徒曾有所關連者固莫不曰黎副總統者湖北之長城也且豈第鄂之人如是即環國中之民而叩之亦莫不曰黎副總統者繫東南之望而國民所共歸心者也民心如是而羣小猶欲得而甘心則誠蚍蜉之撼大樹不先自量者矣夫陳陟一變人子耳首發難遂以亡秦非陳陟爲能之也民之惡秦而祝其亡以假手於陳陟也楊玄感以將家子乘煬帝之暴而終敗死非其能有未及也民猶未甚厭惰則不肯舍室家之樂從楊玄感而亂也蓋雖綠林之豪潢池之大盜方其舉事亦莫不以收拾民心爲張大其軍之張本而如逆民之心而孤行拂乎民之好惡而唯自徇其私則未有不爲斯民所唾棄敗不旋踵以促其生者矣今日之似祕密非祕密之黨徒其行事正類於是夫安能望有成歟故自大革命之成功鄂之又以革命稱者一而再再而三累而以至於四然鄂卒靖卒不能傷黎副總統之毫末者則民心實爲之而非黎副總統果有過人之材也夫觀之民心既若是覩之目前之利害則又可決似祕密非祕密之黨徒其行亦必無成蓋袁總統之以瞻言百里之遠謨而抒戡亂輯民之偉略已迫非就職之初之情狀福建徵緩勵鎮撫使之命已下且出以迅雷脫兎之手段不使其及於防比聞鄂亂又遣軍遠戍以懾猛虎在山之勢則其力謀定天下之心亦固已與人共見矣故無論黨徒之技倆能驛騷震撼於一時即或一旦得徼意外之倖然日月明而爝火熄吾知其無待崇朝也今之似祕密非祕密之黨徒其能幡然改悔不更自蹈於刑僇歟夫豈國家之福實黨徒自即吉徵之首基已

來稿

銀行團與新借款

（錢昌萃）

民國肇建以來無事不須款而國庫空虛如洗不得已求貸於外人於是有六國銀行團大借款之磋商焉其後因監督條件有損國權遂至決裂其說亦由之而中止然而我中國終不能不需款因之政府百般籌策思有以維持今日之恐慌未幾週而英倫千萬磅之新借款成矣斯乃我政府之外交手段與愛國之決心日進矯强有以致其成功不愧爲忠於民國之公僕我人亦可相與樂道知此政府之非眞不足以與謀也推本求末其功勳當然歸之於我政府而無可諱言者矣不意六國銀行團竟忌我之成功議索還先後墊款千二百萬兩並各運動本國據辛丑條約不准以鹽課抵借他款提出抗議甚有紛紛函致外部追討賠款種種婦人女子之行爲不一而作審其情狀大有憾我政府以謂失信用於彼百計欲思破壞之方得而甘心以事實之表面觀之誠不能不惹起六國團之憾然而無憾也請銀行團反而詢諸己當知自取其咎也疑我言乎竟我說

彼六國資本團之初意也以謂中國非有此六千萬磅之款決不能挽今日之危局因而百般要挾必欲得監督條件而後已蓋彼深知我中國迫於財政待款如久旱之待雨我政府決不願置大局於不顧而必勉强從其說以圖救於萬一至於我民之決不承認政府出此彼亦所未料也誰知人心未死羣起反對熱心愛國者遂奮興提倡國民捐等以抵制之至是資本團斯稍抑其野心變監督爲稽核我民不忍知稽核之將來即監督之變相又不願承認曠日持久終致決裂于是政府審商新款天幸中原果抵於成有以致此者實銀行團迫而出之也不然我人豈甘舍六千萬磅之大借款而取此千萬磅之小借款哉

雖然吾又不能謂銀行團必抱野心者殆亦恐我政府無用財之能力以致濫支濫用使此巨款轉瞬一空將來難有償還之期反使大局益陷於危亡之境不得不出此也果爾則我又不能無疑也何則銀行團者借款與我者也彼借款與我由我受之亦由我用之至償還之期亦由我償還之彼烏可以過問若至償還之期而我款無着斯時而以種種要挾手段施諸於我我固祇能忍受也矣若款尙未經墊付而即挾此無理之苛求試問果何居心由是以觀則大借款之決裂豈云無因哉亦豈我人有負於六國銀行團哉

乃者英倫借款成功彼即借言索還先後所墊付之千二百萬兩及賠款夫墊款與賠皆訂有條約豈可因好惡之心而破壞之至於辛丑條約不准以鹽課抵借他款今果以鹽課抵借他款果有負於辛丑條約否此中情形非片言只語所可了解本報婁青君言之最詳無待我之喋喋矣要言之烏可以債權債務間之關係惹起國際上惡感而違背國際公法破壞人道主義不亦有損文明國之體面耶

今我敢進一言於六國資本團之前曰中國財政如是貧乏決非千萬磅即可以已也苟能減輕條件依理行事勿出於過分之要求則大借款之磋商安知其無復活之一日也哉

遠東通信

俄日同盟之關係（續）

（侃叔）

俄日多年所爭海上漁權問題在新約中亦得解決日本許俄不得在俄勢力範圍地沿海十二邁以內捕魚是即日本所退讓於俄者意蓋以爲利益之交換然其所與亦綦微矣雖然以俄所爭之歷年而不得者今其結果如是亦俄之所愉快者也」就上所述研究俄殆與日本推誠相見其利害審度至詳其於蒙古方面俄本與中國直接今將以日立於中國與彼之間亦如南北滿之劃分甘於擲棄其視爲囊中之內蒙古無非欲借日本兵力令其樂爲己用日既首當其衝則俄不必以重兵防禦中國此與英之利用日本海軍同一用意新約是否同盟約文中於軍事辦法是否指明此時未見約文尙難確定惟日本於此約後將進而經營內蒙古及張庫鐵路東叚可斷言也俄懼中國經營蒙古移民設防此意已非一日森京各報均謂中國勞働者之勢力將由蒙古注入西伯利亞若再輔以兵力則西伯利亞富源勢必爲中國侵奪不能不預爲備然欲斷絕中國殖民入西伯利亞必先斷絕中國殖民入內外蒙爲今之計俄既不利於置重兵於遠東又不利於與中國直接開釁惟有連合日本間接設防既可以解敵日之仇意復可引日本代俄以敵中國故取消極的防禦策用日本當第一線用外蒙古當第二線割內蒙古以賂日本俾日本與中國接觸自不能不代俄司其門戶復啖外蒙古獨立暗濟軍餉使其與中國爲難以爲日之後援有此兩線在前俄於遠東無須重兵而西伯利亞一帶可以高枕矣其在日本一面南滿既得聽客所爲旅大租約將滿既與俄相協商俄人倘無後言中國難求返地重以得內蒙古之沃壤生聚休息無復前思猛進不必與俄爲難倘日眞願平和俄自求之不得若欲進略中原尙可從容自如無復後顧之憂是在日本固有百利而無一害者也昨讀日人末廣重雄評論（見新中華報八月一號）適與相反其爲外交上之言詞抑爲平面的理想均未敢定試舉世界大勢及英法德美外交關係相證則重雄氏之說有不可盡信者鄙事待發未能盡意請於下篇繼續論之當詳示英法德美對于此同盟之態度則吾國外交政策庶知所取舍乎（完）

要件

●農林部訂定農會暫行規程（續）

第十二條　農會置會長一人副會長一人並評議員庶務會計書記調查員

第十三條　農會職員人數除會長副會長外應由各會視事務之繁簡於會章中定之但市鄉農會至多不得逾八人縣農會不得逾十六人省農會不得逾二十四人全國聯合農會不得逾四十人如發行雜誌者得另置編輯員若干人

第十四條　農會之職員或代表在市鄉農會則自會員中選舉之其餘各農會則自代表中選舉之職員亦得舉爲代表　職員代表之選舉法應由各農會于會章中定之

第十五條　會長總理全會事務代表農會副會長協同會長辦理會務會長有故不能到會時得代行其職權評議員答覆會長之諮問監查會務執行之狀況　庶務會計書記調查各員承會長之指揮分掌會務

第十六條　市鄉農會經費由該會會員分擔其餘各農會經費由組織該會之農會分擔其不足者呈請主管官署酌撥地方公款或由政府給予補助金　前項補助金俟農會法議決公布後給與之

第十七條　農會之事業年度在會計年度未定以前暫以自正月一日起至十二月末日止爲一年度

第十八條　農會于每年總會議決經費之預算及會費之收入法議決後須于每年度兩月前呈報主管官署核准預算及收入法如有更改時經議決後亦須呈報主管官署核准

第十九條　每年二月以前須將上年度之經費決算財產目錄及會務之狀況通知會員並呈報主管官署

第二十條　農會每年應將該會事務及該會區域內農業狀況編成農事報告書分別呈送主管官署

第二十一條　農會於農事上之改良進行事宜得建議于主管官署　主管官署有關于農事上之諮問農會應答復之　荒歉之歲農會須調查荒歉狀況共籌救濟方法呈報於主管官署

第二十二條　省農會須設立農產陳列所搜集各種農產物品陳列所中以供參觀

第二十三條　府縣農會須於該區域內每月派人巡行講演農事改良之技術

第二十四條　農會應設冬期學校或補習學校於冬期農閒時招集附近農民教授農學大意

第二十五條　主管官署認爲必要時得檢查農會之狀況及文牘並發監督上必要之命令

第二十六條　農會之議決職員之行爲如有違背本法規程或會章及有害公益者主管官署得依左列各項處分之

一　取銷其決議之事件　二　解免其職員之職務　三　停止該會之事業　四　解散全會另行組織

職員受主管官署之處分而解職者五年以內不得復舉爲職員

第二十七條　農會自行解散時經議決後須將原由呈報主管官署核准轉呈農林部備案

第二十八條　行政區劃如有更改者農會區域亦須隨其區劃更改之

農會所屬之區域與他處地方合併或分隸時主管官署得令該農會解散

第二十九條　農會雖已解散在清理帳目期間內仍視爲有存續之効力

第三十條　農會解散時會長與副會長得爲清理帳目人但會章另有規定者不在此限

第三十一條　清理帳目人須酌定清理帳目及處置財產之方法呈報主管官署核准　清理帳目人有代表農會關於清理帳目一切緊要事宜之權限

第三十二條　主管官署認爲必要時得更改其清理帳目與處置財產之方法及解免清理賬目人之職權

第三十三條　清理完結時清理帳目人須將該會之帳簿與關於清理帳目之一切重要文牘呈報主管官署

第三十四條　凡省縣市鄉等農會設立於各省縣市鄉等處全國聯合農會則由農林總長臨時指定地點

第三十五條　農會規程施行細則由農林總長定之

附則

第三十六條　本規程自公布日施行

命令

●臨時大總統命令

（十月三日即八月念三日）

參議院議決服制・本大總統按照約法第三十二條公布之此令

服制　第一章男子禮服　第一條男子禮服分爲大禮服常禮服二種　第二條大禮服式如第一圖料用本國絲織品色用黑　第三條常禮服分二種一甲種式如第二圖料用本國絲織品或棉織品麻織品色用黑二乙種褂袍式如第三圖　第四條凡遇喪禮應服第二第三條禮服時於左腕圍以黑紗　第五條男子禮帽分爲大禮帽常禮帽二種一大禮帽式如第四圖料用本國絲織品色用黑二常禮帽式如第五圖料用本國絲織品或毛織品色用黑　第六條禮靴分二種一甲種式如第六圖色用黑服大禮服及甲種常禮服時均用之二乙種式如第七圖色用黑服乙種常禮服時用之　第七條學生軍人警察法官及其他官吏之制服有特別規定者不適用本制　第八條凡有公職者於應服禮服時不適用第三條第二款及第六條第二款之規定　第二章女子禮服　第九條女子禮服式如第八圖週身得加繡飾　第十條凡遇喪禮應服前條禮服時於胸際綴以黑紗結　第三章附則　第十一條關於大禮服及常禮服之用料如本國有相當之毛織品時得適用之　第十二條本制自公布日施行

共和黨紀事

四日接江都分部函告前月杪開成立大會本月二號假商務分會選舉職員正部長屠樹珏副部長方爾咸孔慶鎔幹事周柏年等當選

張蒓啓事

前承各團體公舉爲團體聯合義振會副會長自顧年輕望淺不敢當茲重任屢次辭職未蒙正會長允許是以勉撐數月現因家中校務紛繁勢難兼顧副會長一職自陽歷十月三號起業已告辭恐未週知特此通告

[illegible]劉君銘之

余友劉君銘之精于西醫內外科產科婦科在杭州大方伯設局診病垂三[illegible]之去年移居滬地求醫者[illegible]中及兒女[illegible]

萬昌衣莊廣告

本莊向設蘇城胥門內道前街歷有年所前爲推廣營業計特在申英大馬路[illegible]萬昌本當內及寶善街滿庭芳東口各設分銷處早蒙貴客賜顧歡迎今本主人不惜鉅資爲各界購備貨物便利起見特將大馬路石[illegible]裕祥當舊址改造門面特別[illegible]

羅威藥房……介紹……驗神速者……願吾旅滬同胞之抱病者其注意焉
杭州項蘭……
……貨價不合包退還洋　英大馬路石路口石庫門宏大提莊佈告

專電

●本日參議院議官俸案・僅將總理總長及簡任官俸議決・原案總理月二千元・總長一千二百元・簡任三級・分爲八百七百六百元・張華瀾李國珍等均主張減少・徐傅霖谷鍾秀等均主張維持原案・結果議決總理減爲千五百元・總長千元・簡任官爲六百五百四百元・餘因衆說紛呶・議長囑提議人・各具理由書・俟下次報告後再議・

●天津領事團・因審判廳於華洋訟案・迭次判決・未能滿意・欲設會審公廨・王交涉使不允・聞又擬改設華洋公斷會・由領事團與交涉使及華洋紳商組織・將移北京談判・

●六國資本團某代表・昨向政府聲言・照現在中國財政情形・零星小款・必不敷用・與其日後另議大債・何如就前此條件續商・至鹽稅刻既抵借英欵・則抵押品自應另指・聞政府擬召熊希齡回京接洽・

●庫倫附近貝加奔地方・屯聚蒙軍甚衆・突以餉缺暴動・將該處商場焚掠一空・俄商損失尤重・現該地商民公舉喇嘛爲代表赴庫倫要求賠償・

●王金發案折減罰金二百四十圓・仍須拘留五日・期滿保釋・京中輿論大快・

●粵督胡漢民以前滿官紳・革命後避匿租界・不惟有礙國體・亦且牽動市面・請總統勸諭遷回・並嚴誡地方官・不得藉端勒索・袁深然之・將有教令照辦・

以上北京專電

●民政司長賀家棟・決計奔喪・呈請辭職・

新疆專電

●共和黨分部・成立七處・新入黨者五百餘人・定初五日大會・

●初十紀念會・因有宗社黨起事謠言・軍警戒嚴・典禮從簡・

以上吉林專電

●歸郡圍仍未解・東鎮被匪圍困盤磨寨・甯(甯陵)睢(睢州)杞(杞縣)人心驚恐・逃至省者甚多・汝匪張金蘭・在邲山設製砲廠・聲勢又劇・汴督又電促雷護軍速回・

●河北奇旱・秋禾均枯・

以上開封專電

●於潛昌化兩縣・匪勢猖獗・疊經官紳告急省吏・今奉朱督電致駐紮餘杭防營・星夜往勦・

●朱都督派禁烟監督六人・往各處禁絕烟種及調查禁烟各事・將出發・

●湖北舉行國慶紀念會・浙共和黨支部・已推定湯爾和代表赴鄂・

●北京共和黨本部・現因會議各事・各支部均派代表蒞會・浙支部已派定張栩君・

以上杭州專電

特約路透電

●十月四日(八月廿四日)電・章嘉活佛・抵京晉謁袁總統後・出而告人謂生平閱人綦多・然未見有如袁總統之人品者・至民國成績如是・其優更爲渠所不及料・因深望全蒙將來終能內附云・

據華字報載稱・總統府會議時・決定四事・一決派代表赴海牙和平會・二將條約之應需修訂者開單列明・三請列強酌減庚子賠款・或將該賠款繳付之期展緩・四敦促列強承認民國・

以上北京電

●十月四日(八月二十四日)電・有江蘇義勇隊一標奉黎副總統命移駐城內・此外尚有贛軍・亦駐城內・在富道者・似對於本地軍隊頗懷疑念・而人民則深恐客軍滋擾・黎君因此示諭軍民・富彼此相安・互表親愛之意・此次國慶大典・如得安靜無事・則民心方能鎮定也・匪類之正法者・現仍日有所聞・

武昌電

●同日又電・今日參議院會議時・由議長宣稱・接滇督電詢雲南人民之現寓緬甸者・究應列於本省內地人民之內・抑須作爲外國・華僑云云・該院因此項問題頗形複雜・故已付特別審查・

●國務院接開封商務總會來電・請政府贊成以下各事・(一)設立商業銀行(二)修理開封宿州鐵路(三)整頓鹽課・(四)按照西國最新方法・設立製革廠・

●又同日電・大冶之鐵及水泥・向來運銷於日本者最盛・日本駐鄂軍人・對於該邑異常注意・近有自大冶來者・據稱有日本巡艦二艘・砲艦一艘・泊於泗水窰(即大冶縣之港)且數日前有日兵三百名各佩短刀・至內地察閱鐵礦云・

以上漢口電

譯聞

●十月四日(八月廿四日)電・此間小商店因官場迫令將官銀號紙幣十足收用・不准折扣・故不滿一元之交易均須買主付以現銀・方肯出售・遂至物價驟漲百分之十五・民間甚形不便・怨謗日滋・

廣東電

●十月三日(八月二十三日)電・謠傳彭壽松不願離閩・惟彭所索之資財・則業已照給・福州人民聞岑春煊抵閩在即・又紛紛他徙・閩州時局頗形危急・

譯字林西報福州電

●十月三日(八月二十三日)北京電有比國資本團・與中政府訂約承貸一千萬金磅・建築由河南府至西安府之鐵路・即以該路爲借款之抵當品・其工程則由洋人總司其事・

●十月三日(八月二十三日)北京電・此間正在籌備國慶紀念日一切典禮頗極富麗堂皇之致・前門外琉璃廠擬舉行盛會三日・亦已從事佈置・其籌辦會員・係由中西人士組織而成・所發請帖・已在二千之外・

譯德文報電

●十月三日(八月二十三日)倫敦電・此間各界均稱巴爾幹之戰事・如果不免・則意土和約・必能立即告成・蓋意土息戰・則七國之軍艦・可以調回應用・而此外軍事上之運動・亦有種種便利也・至以巴爾幹和戰問題而論・則各小邦之要求・馬其頓自治・與土耳其之所擬新政計畫・二者之間相去甚遠・勢難聯合・列強雖力勸土廷・勿遽開戰・然對於諸小邦之意見・亦殊難強土廷以必從・

●同日電・本日有種種謠傳・或云土軍侵擊蒙德尼格羅之邊界・或云塞爾維亞將土國之飛艇及軍需扣留・或云羅馬尼亞當嚴守中立・

譯路透電

公電摘要

●滇軍續告西征情形急電

時事新報鑒・滇省西征軍克復鹽井後・遵都督所轉中央政府之電令・仍交四川逃軍張世東守衛・詎張所部川軍性情不良・復肆擄掠・該處蠻民・遂陰引江卡方面之蠻匪數千・川軍繙譯葉玉春撤差・喻官郭繼中復爲之口・猛撲鹽井・而大掠之・滇軍聞警・往救・張已率川軍潛逃・鹽井復陷・蠻匪盛集・勢焰滔天・官舍民房・燒燬一空・滇軍賈紫綬・奮勇將鹽井重行克復・保全教堂・華封・歐江・映樞・劉鐘俊等・復奮勇前進・渡滄江以西・攻克鹽井之扎隆畢士等要隘數十處・殲匪逃散・良民進留滇軍・懇辭哀懇・希免川藏雙方之蹂躪・恐滇軍正難撤退也・特聞・冷佩經叩・江・

●程都督致大總統參謀部陸軍部電

蘇皖魯豫交界積匪・爲患億全・春間即經電請大總統飭下各都督合商剿辦・又以根本解決・非查察形勢・劃爲惟一軍事區域・不足收對內對外之妙用・並經聯銜電陳・敬備鑒採・夫以四省交界地勢之奇袤・匪氛之潛滋・從未痛絕根株・早知必有橫潰之一日・適値蘇省財政困難・萬分軍事・初歸統一・致未暇專注邊境・徒事勦撫・本以各方面部署略定・即移以全副精神・及時大舉・適據山東周都督開・爲省匪害甚烈・現已調集陸防各軍・於晉兗各屬合圍痛剿・請飭沿界防營協力・戒備・等因・當即電達江北護軍使劉之潔・駐徐第九師長冷遹・立即戒備・隨時與魯軍聯絡・攻勦・免致竄擾・續因徐州軍隊・尚嫌不敷分布・特由南京抽撥步隊二團・及機關鎗砲各連隊赴徐助勦・藉厚兵力・疊據冷師長報告・匪首李四考・由魯南竄悍匪・裹有二三千人・沿途勾結土匪・爲數倍蓰・沛縣十八圍・附近村落・幾乎無處無匪・八號九號等日・我軍在趙圍・八圍・九圍・十圍・與匪苦戰・兩晝夜・節次進勦・斃匪甚夥・兵士前後受傷十一名・陣亡一名等語・德全接此報告・即電達山東周都督・河南張都督分飭兩省將領・協力堵防・飛飭冷師長・追蹤攻擊・旋據報稱・我軍分設東西兩支隊・十八旅長張惟性・爲東路支隊長・第三師團長尹同愈・爲西路支隊長・分途進攻・十四十五等日・攻克趙段・架溝・十段・九段・八段等處・該匪多係從前亂兵・稍有軍事知識・鎗馬均備・悍獷異常・我軍奮勇爭先・擊斃匪首李狗・抓子・及匪數百名・我軍傷亡十二人・匪黨退踞大屯・我軍連日圍攻・破圩直入・擊斃匪百餘・匪即西竄・十九念等日・西路支隊・在尹家寨・追匪首李四考・李黨二千餘人・血戰半日・擊斃匪二百餘・是役・我軍陣亡副官・連長・排長・及兵士十七名・受傷兵士三十五名・第三師參謀程夙章・連長吳冠英・均帶傷・指揮全軍・振厲匪膽・爲寒・現在各支隊・駐紮戰地・正待會齊魯豫將領・合圍痛勦・等語・此近日蘇省各軍報告・戰況之大概情形也・

(未完)

時評一

論立憲國財政

(斐青)

立憲國之收入支出・一以豫算爲標準・政府不能自由爲財政上之處分・此立憲之所以可貴・前大總統委孫中山籌辦鐵路・月給三萬金・記者已竊竊疑之・以爲此種支出・不知於豫算表中究屬何種・所幸八月份以後之豫算表・尚未提出於預算表中加一筆以求參議院之追認・亦或是一種方法・今四個月之預算已提交參議院・通過與否・雖尚在不可知之數・但此時政府除特別提出追加預算外・絕不能爲逾越乎預算之支出・乃據本報昨日專電・黃克強赴日索費四十萬・又以拓殖協會名義・請求百萬之補助金・無論大總統有難色・即使慨然允諾・恐亦非大總統所能擅予之也・所謂政府・不能自由爲財政上之處分・是已竊願我政府與偉人・尚愼爾所出哉・

財政淵鑑上冊定期出版啟明

本社發行預約券均如期出書未嘗越宿本書上冊原定八月底出書後因社員以暑致病輟業三星期加以八月中完畢特此聲明 定價六元 預約三元六角 郵費每冊三角 分售處

平民政治 現方在印 供不敷求 **四版** 以致工作上又有應接不暇之勢故改定於九月底出書其下冊仍緊接付印限陽曆十一月

常州新羣書社 上海中國圖書公司 文明書局 科學

上海跑馬廳對面退省路八十七號 民友社啟

上海滙源銀行有限出借廣告

啟者今有現銀出借利息公道祇須的實押件作抵可以函詢… 九點鐘至十二點鐘下午二點…

蘇路公司催換股票廣告

本公司前於開辦時委託各處機關招股自上年光復後各機關無論新老股換股票公司均有收到股款此中缺一…股東…

假座大舞臺念五日戲

維特國貨會演劇籌款

小翠仙 趙東昇 小桂枝 周俊民 小桂芬 沈寶福 應寶蓮 小桂秋 王永利 呂月樵 白文奎 馬獻亭（賈璧雲） 袁洪福 水仙花 王惠芬 何金壽 萬盞泉 趙如青 林步枝 小桂寶 何家山 范少棠 孫紹卿 賽連 玉蘭花 章蘭 金卿 諸香 沈飄 陰配

定軍山 黃金台 美人哭盡 雙打教子 長坂坡 迷傳戲 頭本 海闊 紅西湖 海上現形記

大舞臺廿五夜戲

八月念五夜特演別改良好戲

趙東昇 周俊民 伍月華 林步青 小桂芬 小桂枝 沈月來 小桂芬 應寶蓮 殷春虎 （呂月樵） （白文奎） 王永利 （賈璧雲） （沈華軒） 納紹先 王永利 萬盞燈 趙如泉 沈韻秋 呂月來 金何壽

子胥過關 沈香孝感天 水仙花做親 羊盜骨 洪伐子都 三演迷傳 戲二本割（髮代）首 梟鳳鳴永 畢月霞 伍華 三鄂州 四本血

本舞台電話五百九十五號

丹桂第一臺

八月念五日准演拿手好戲

謝月春 趙如泉 （焦慶利） 胡燕云 筱喜祿 小寶奎 李冠卿 劉壽峯 陳嘉祥 小孟七 盖叫天 （譚明月） 韓桂榮 李桂棠 李少棠 月紅 李慶 周五寶 小寶奎

莊王擂鼓 太祖打擂 少卿彩樓配 王喜山 高玉山 明海山 李開德 祁彩芬 王雙忠 大（溪皇）莊 餘杭奇案

包八月念五夜戲特別包廂一元特別官廳八角頭等包

（廂八角頭等正廳六角二等正廳四角三等起碼三角）

高玉福 陳九彩 祁彩德 李慶 焦慶海 明喜 筱少月 李月孟 小子嘉 陳和 小德 月叫 李盞志 馮彩 祁彩文 吳陳

陳城國 六芳馬 奎喜 吉芬 山利 森山 紅棠 七祥 李周 天山 奎 芬 啟 馮 劉 吳

虹橋贈珠 五春桂 寶棠 凌雲 小月翠 謝奎 花蝴蝶 山六月飛霜 克秀志 奎壽 失街亭 空城計 斬馬謖

景舞臺

法界 新開

禮聘天下馳名最優等著名藝員

楊四立

小小叫天 小余子雲

擇吉登臺

新新舞臺八月廿五夜特煩

李吉瑞

三俠五義 尚和玉

孫菊仙

失街亭 空城計 斬馬謖

中華大戲院

八月念五日戲特煩京津山陝著名藝員准演拿手好戲

德建堂 楊華摘 韓子亭 張奎雲 劉賀亭 筱寶奎 史南慶 左洪牡 張文林 劉丹 九陳亭 小吉琴 劉月祥 范寶恒 雲中廷 張勝飛 洪雲 芳臣 子扁 芳子 雲善

纓會孝義節捉放曹明月珠 朳○蠟○廟辭朝得意 緣

中華大戲院

八月念五夜戲特煩京津山陝著名藝員准演拿手好戲

紳商各界特煩 （開明社）新劇 （全體藝員合演本頭戲）

王蕙芳 王又宸

劉賀壽 小范寶 月寶 恒寶 九陳風 ...

吳春恒 筱洪慶 麻穆子 張文翠 陸金桂 小禿扁 劉坤山

失街亭 空城計 斬馬謖 黑旋風 探陳蕾 雄黃陣 白水灘 打金枝

香港利源西街 李旺記老舖始創精製上等吧咧啶油發行今特意減價以圖銷流最廣此奉聞

訪收惲王眞蹟

如有向藏南田王石谷惲南田各種書畫真蹟者請送至本里山口致住賞

立止白濁丸

每瓶三角 每料一元 效倍不同 上海二馬路 錦里 首保和太啟

積嗣藥 男子九醜丸

何夢坐散滑類治賜二男子一東 …

三日愈 癩疥瘡藥

每二不還上英馬書里首太啟 匣角效洋二路東錦保和

嫩面玉容散

羣仙茶園念五日戲正廳洋一角

壬子年八月念五日手名角好戲全班合演超等文武一齊登臺

白牡丹 趙春恒 張寶英 小福仙

賽月樵 小長庚 ...

假座羣仙茶園 五老會 雙現形師

回荊州 殷家堡

王玉峯（唱彈 空城計）

羣仙茶園

王玉峯

念五夜戲

空城計

板挑根

和尚放焰口

歌舞臺

念五日最超等藝員准演拿手好戲

九龍山 窮盃 花富 葉 ...

（包廂八角正廳六角）

念五夜名震宇藝員准演拿手好戲

朱素雲 七歲紅 溪皇莊 挑華車 空城計

新新舞臺八月念五日戲

八月念五日戲正廳特等四角頭等二角二等一角

韓文起 夏榮雲 朱喜雲 曹甫庭 葛玉雲 李素山 富仙卿 一盞燈 盖俊雲 小祥安 趙福來 六月風 麒麟童 孟鴻芳 趙小鴻 孟鴻羣 林翾卿 趙君玉 趙月來 李人俊 筱紅燈 葛玉廷

南陽關 天堂州 雙帶箭 二度梅 殺狗妻 勸一枝 桃花 打魚殺家 獨占花魁 賣油郎 女

新新舞臺八月念五夜戲

八月念五夜戲價目正廳特等一元頭等五角二等...

李吉瑞 尚和玉

高福安 趙月來 孫菊仙 第一怪 麒麟童 伐子都 迷傳富 曹仙 戲 登

三俠五義

德律風三千七百零二號

大舞臺

八月念五夜演好戲

沈華軒 賈璧雲

全本割髮代首

商辦新舞臺

八月念五日戲准演好戲

全本鴛鴦樓 連台 楊家將

八月念五夜准演改良好戲

報一仇 箭 七本 新茶花 八本 十本 字坡 十本 九本 新茶花

新新舞臺

八月念五夜特煩

李吉瑞 尚和玉 准演 頭本 三俠五義

包公見賢展昭武封御貓號 ...

二本 三俠五義

展西湖遇雙俠 ...

緊要時事

●大總統籌蒙政策

政府日來迭接駐俄公使電稱俄亂情形因思蒙古之宣告獨立大都藉俄人勢力今俄已內亂擬乘此逕派大員與章嘉及甘珠兩呼圖克圖同赴蒙地實行勸慰昨趙總理已將此事面陳大總統又總統府接奉天趙督密電謂擬與陳宋兩督磋商擬於鄭家屯或長春召集在東之蒙古各王公開討論取消外蒙獨立之大會諸蒙王必皆贊成惟廓爾羅斯公尚未允認列席請屆時派員到會宣布政府對於外蒙之和平二趙意見大總統甚以爲然已將此電交蒙藏事務局矣

●六國銀行團之眞面目(駐京特別通信員水心)

▲續借千萬磅之提議
▲六國銀行團之內容

▲倫敦借款已完全成功在中國經理此項借款之代表係前國民評論報訪員柯登大佐記者頃特往訪柯君柯君言此次借款可謂近世紀中遠東一大事業然此一千萬磅不過其基礎耳先一日記者卽聞有續借一千萬磅之消息至是詢柯君其事確否柯君微笑不答旋言君從何處得此信耶此時余尚未便宣布記者詢其英政府之抗議能否有效柯君言英政府之壟斷政策既爲英國輿論所不容而英公使對於中國之詰難謂劉玉麟未受政府正式任命與倫敦資本團結約其約當然取消云云其實劉玉麟確受財政部與國務院正式委託辦理此事故英公使已無所遁辭吾見其心勞日拙而已言次復大笑

▲記者茲復將連日所得之於此間外交團者略記如下 六國銀行團特其政府爲後援以爲可以壟斷中國之借債事業除該團外中國不復能向他人借債故監督財政之一條件不肯絲毫讓步其所主張之理由則前次英人巴欸君對記者之言可爲代表故談判決裂之後銀行團按兵不動靜觀中國之變態不料霹靂一聲中國竟在倫敦借債告厥成功於是首由滙豐銀行聳其政府出而阻撓而英人羣起反對謂有妨自由營業主義英政府遂不得不許倫敦資本團出售債票前日英公使朱爾典又親見袁大總統詰問其向六國團外借債之故袁答言因六國團要求監督財政故另向倫敦借債此係我之自由語殊强硬朱爾典廢然而返外人多竊笑之六國團無法又謀種種破壞之策(一)聯合各國要求我國償還革命以後未付之庚子賠款約二千七百餘萬兩(二)要求償還前次墊欵一千二百餘萬兩(一)把持歐洲各國銀行不與滙兌(二)質問中國政府不應以鹽稅作抵因此項鹽稅已經爲庚子賠款之抵押一方面則運動傑先生國際銀行團(卽此次倫敦借款之代表)加入六國銀行團揚言傑先生銀行團之目的並非爲扶助中國不過欲藉此加入六國團而已然據柯登君言傑先生銀行團目的決非如此斷不爲六國團所蠱惑而有深知六國團內容者謂六國團表面雖爲一致之行動其實主張亦復不一內中英國反對新借欵最力如前所述日本與英同盟故與英爲一氣法美雖不贊成新借款然未明示反對之態度俄德則主張解散六國團蓋六國團中匯豐銀行之分子並不占優勝之地位英政府特以有歷史上之關係不得不保護之現既惹起人民之反對匯豐銀行已爲英國資本家集矢之的勢力更爲薄弱美國在遠東兵力殊不雄厚惟思輸入資本以養成經濟上之勢力此次大借款雖不成然不欲顯與中國爲難致傷國際之感情俄國則近方有事於滿蒙力有所不及兼顧故欲解散六國團然則英國之抗議未免有獨立無助之景象矣操縱制勝是在我之外交家

●外交談一束

▲德皇之祕密外交 據某西報記者日前接歐洲來函稱此次德皇派員到英俄及京與該國外部接洽事件探悉內容係處分中國問題現在外交界中仍守祕密主義故外人無由得知云

▲英人不忘野人山 英人於滇省邊境垂涎已久今政府又接滇督蔡鍔來電謂接軍事探報英國忽派有步隊一大隊砲兵二隊進窺野人山不知是何用意該處居民紛紛逃竄請飭部速與英使交涉云云

▲中日間島問題之結果 中日間島問題已磋商數載未得結果民國成立以來奉督趙爾巽卽格外注意此事茲已解決昨日呈報外交部其條件有二(一)間島地面之內屬於韓民之地段中國承認仍歸該韓人營業(二)日本承認間島一帶并不派兵及官吏等駐紮惟得委任領事官駐紮以昭信守

●探藏通訊

▲一鹽井之慌亂 鹽井風潮劇烈流寓漢族及安分夷人搬徙盡淨惟餘防軍一哨糧台一員查其原因固由此連各地非失則困夷兵復層紮岩空子頂喀里等要隘文報不通已逾一月又有漢奸假爲夷字傳單分佈煽惑或投向夷會從中速禍耳江卡鄉城兩夷互爭此地結約未成如其約成行將不保矣

▲二堪布之可惡 江卡於五月十七日突有夷人數名踰糧署牆摟委員段雲奎去拘禁物生色寺中旋卽夥衆數百攻糧署意在刦掠糧械與該地駐紮防軍戰防軍哨官請餉未歸指揮無人戰不利退去段委員家屬亦被夷人拘禁嗣經江卡頭人苦求喇嘛寺堪布始將段委員及其家屬送出段委員既出終日癡立見人則避如喪失魂魄者然現流寓雲南阿敦此事爲禍首者卽物生色寺堪布本仁鄉也

▲三江卡之危機 察木多糧員由駐該地營官彭日昇兼攝其分駐江卡防軍係伊部卒聞已退駐乍丫江卡失後聞再由乍了趨江卡救其分駐部卒轟斃夷人無算奪回江卡但道路傳聞(文報不通之故)未審確否以理度之察木多乍了兵單地遠未必無事江卡縱復而糧械具乏恐亦不能守也

▲四桑昂之惡耗 桑昂曲宗風潮早起糧員夏陰前此二月卽已因公到巴塘久駐不歸該署告急文報紛至沓來近忽寂然無聞以情勢度之該地既無防軍又無官長孤處四圍變叛中雖未明告失守恐亦不能爲我有矣

▲五巴塘之血戰 巴塘者關外之中樞也其附近之村已爲鄉城數夷所[illegible]衆環攻但該地軍械頗饒餉銀均足士在四面楚歌中決無他變援兵如一月內能到雖履虎尾終不咥人六月十八九兩日巴塘開仗砲轟夷衆四百餘人此信果確關外事當可有爲也

▲六進兵之方略 鹽井與阿敦交界之區曰必由宮中甸與鄉城交界之地曰甕水(中甸喇嘛寺派僧數百往甕水駐紮名爲防禦鄉城實則心懷叵測)均極阨要蜀中已出重兵由鹽城進勦叛夷阨守河口殊難過渡此處如費時日則巴塘不能久守幸建昌駐有防軍若招此軍由鹽井出木里逾貢嘎嶺直搗鄉城以爲奇兵(由建昌至鄉城十四五日可到)雲南兵隊再進駐必由宮甕水嚴防竄逸一路設防兩路進攻鄉城膽落巴圍立解矣

●東三省征蒙之餘錄

▲東三省此次用兵節經政府飭令申明紀律撫慰蒙衆乃俄電遽有殺戮蒙古千人之說今調查各軍報核之凡陣斃蒙兵數目如鎮東收復之戰計二十三名八月念四洮南窰基屯之戰計三十五名又是日鎮東河北之戰計四十名八月念七奉吉交界干圖之戰計二十四名九月一號白虎芥屯之戰計三十名九月五號五家子莽頭之戰計二十名又是日乂比柳之戰計六十九名九月十一瓦戶之戰計四十名九月十五英台敖牛山兩處之戰計二十六名克烏泰駐府之戰計七十名趙督卽電各軍及地方官撫慰蒙衆十六保得罕之戰計二百餘名另由吳統領等釋放隨行蒙人男女老幼六百餘口發回車二百餘輛給護照安業均由各軍撫慰趙督最加撫恤九月十九日公府之戰計四十名計始終蒙兵陣斃者共五百餘名尚恐不免浮多是俄電所稱千名之數殊爲失實其蒙人經烏泰脅隨至索倫山者已由黑龍江宋都督派蒙員阜海會同進山宣撫解散來降者呈繳鎗械仍令回旗安業其蒙衆避亂者並令趕緊回旗俾及時收穫耕稼此扎鎮兩旗用兵陣斃蒙兵數目及無辜蒙衆宣撫慰恤之實情

▲又此次軍報所稱陣斃之蒙兵實則多係蒙匪如匪首金錢豹之類尤其明證緣眞正蒙人並不願打仗蒙匪習於攻刼惟利是趨故烏泰利用之爲亂

●中央政界談

▲趙總理有脫黨風說 趙秉鈞入國民黨資格甚淺故與黨中感情甚爲淡薄近因各部國務員俱於黨見有決計聯袂辭職之說大總統爲維持現狀起見勸令趙總理卽日脫黨趙已首肯

▲外交總長之政見 新任外交總長梁如浩視事以來對於部務竭力整頓常以前清外交之失敗由於不能統一之故致外交事宜日見棘手現在情形非實行集權主義不可謂將來之各省外交司長應由部中推定請大總統委任各省之關於大局之外交事宜應送部辦理自前清至八月之公私締約除部中已知者外飭令各省都督彙集送部並擬通電各省都督自十月起不得再以都督名義與外人私結條約並知照駐京各國公使俟與大總統磋商後卽可實行

▲財政部厘訂用欵 財政部極爲困難所欠債目又異常複雜亟應厘訂以清眉目頃飭各司將前清所借外債及抵押物民國新有之債及抵押物以及庚子賠款現在墊款並另借各債澈底清查詳列表冊尅日呈閱總統請示辦法而目前應付之欵爲數甚多如一千九百餘萬之賠款漢口賠償損失費總統府十月份費用各部行政費各部新俸各軍餉銀籌備國會等費國庫日應用之臨時費以上各費均無着落周總長迭與財政委員會商議總期借欵告成始能濟其急難也

▲會議場之建築 正式國會屋宇已於前清時代採購貢院舊址包與外人建築因工程浩大而中華民國第一期正式國會開會在卽乃由國務院議定就財政學堂基礎改造屋宇作爲下議院之用茲聞政府已將工程包與一德商承修議定建築費共六萬二千元其正廳可容五百二十六座若其上議院開聯合會議時則另與一廳滿台可容八百餘人至於一切木料磚瓦以及如何構造如何修飾寬厚如何限制皆一一詳細規定於合同之中此合同已於昨日與德商簽押矣

▲審計處已成立 署理審計處總辦王璟芳已於二十八號到任視事暫借銀行學堂爲辦公處其首先著手籌辦之事以訂審計院官制交參議院核議再編制各項規程云

●鄂亂之尾聲

▲沙洋鎭密謀之洩露 八鎭十五協二十標駐防沙洋鎭有某營受匪播弄官佐日兵秘密聯合意圖擾亂詎事機不密風聲洩露於外季統制雨霖帶同劉參謀英由仙桃鎭赴沙改編軍制中途得此消息及到沙洋標本部查得通匪謀逆之隊官排長各一員卽夜提審抄其箱內得禁物多件與此次省城亂黨關係密切并直供不諱立行斬決該管帶約束不嚴尚未通同作弊僅予撤差并集各兵士剴切演說淚如雨下凡被誘各兵士一律免究

▲馬隊謀叛之原動力 馬標隊官陳啓勝係此次匪黨機關部參謀總長與副官嚴某係總關部全軍代表馬兵之變係二人煽誘之原動力二十四日之跡失敗後一同匿跡二十七日嚴見風波稍平獨回標署妄冀倖免未幾拿送都督府研訊一次交軍法處候審陳尙潛匿武勝門外某客棧聞嚴已押辦自知法網難逃預備遠離鄂境惟身着軍服手無半文實難行動因憶某友現任下新河毡呢廠庶務員於三十日早晨前往該廠會晤某庶務密告眞情哀求救濟得借洋十元便衣一套使能保全首領某庶務慨然允許留伊午餐卽密備照給乃密商同人謂陳本我之契友今已犯國法愛既不能忍更不敢祗得

橫濱正金銀行告白

謹啓者本行資本金[illegible]

百試百驗包愈疝氣丸

治妙症藥●泰西祕方●屢經試驗●神效無雙●凡有醫藥不愈者試後方知實濟也●遠近信構●原班原件

一刻止痛 一天脹消

[illegible]

效古人大義滅親通電話於都督府立派稽査衛兵馳往捉拿某庶務復陪陳縱談自若及稽査抵廠陳在房內瞥見疾奔出廠稽査跟蹤尾追趕至兩望地方始捉住鎖解都督府大開軍法會審直供不諱並謂我大約是軍法從事的請早開消罷旋又提同嚴某合供一次並無狡展遂下命令解至閱馬廠斬決

▲倉子埠之慘刧　廿二日之夕駐防倉子埠之步隊放火搶刦後四竄分散復沿途搶刦村鎭得贓後卸去軍服改穿農民棉衣裝着鄉愚潛逃來漢者甚多日昨經憲兵偵探拿獲五名押交軍法處訊明懲辦步隊暴動焚刦商鋪共計七十戶富商巨賈生計損失地方已成荒墟建設不易該鎭典商張福泰來省求救軍務司再三撫慰并云副總統已派員調查一俟查明自有辦法云

▲武昌最近之防衛　武昌一帶防守佈置嚴密所有軍火各庫皆近南湖關係至巨除派幹員督率駐紮並於該處架設電機直接第一師司令以靈消息云

●彭壽松歷史拾餘

▲彭壽松之伎倆　彭壽松之有意盤踞全閩者久矣光復時以其姪蔭祥委權延平道篆儼若延建邵三府之財政司也蓋三府錢糧不必解省可解道署運入壽松私囊積有巨萬尚未安置現聞岑鎭撫使將次來閩孔方兄急不得脫故於九月二十四號在政務院舊址演劇是晚將銀百萬裝入戲箱詰朝運往南台某洋行爲其收存噫此非吾民之脂膏耶

▲彭壽松之詭計　彭壽松既允辭職何以未將警務總監總參議禁烟督辦各關防移交都督收管商會既允籌給十五萬爲彭氏酬勞以爲保險費用何以尚未離署未審彭氏之方針安在

▲彭壽松巧於文過　彭壽松經岑鎭撫使代表江畬經以景福再三勸解始允辭職於九月二十五晚通告略謂三月任期已逾息壤朽索六馬理無再幸百事叢脞一身衆的用特再申素悃以踐前言辭去總參議并警務總監統轄防衛各軍禁烟督辦各職務以待賢能而避蜚謗山林日月還我初衣荆楚積感之民本無他意左海知心之士或可爲明斯則壽松之幸也除電叩大總統暨咨呈都督邀准辭職並將所部防衛左右翼各軍直歸都督節制更請遴員接管總參議警務總監禁烟督辦各義務俾免曠公外爲此通告凡我父老兄弟須知光復以後閩中治安秩序甲於各省實由都督威德鎭攝造福匪涯壽松區區功何有焉矧以大總統特派鎭撫使行將莅閩其綏靖閭閻保護地方一切政策定能盡裏壽盡以臻上理壽松更當分別剴切訓勵所屬軍警一體共明大義守法奉公以副大總統暨都督及岑鎭撫使利國福民之至意壽松數奇遜世不學多愆一人去就何足輕重惟父老兄弟當念國步方艱外憂孔亟其各安居樂業勿生誤會致事驚疑云云詞雖粉飾閩人已如見其肺肝矣

●漢口公債建築之簡章

漢口市街急應建築惟因鉅款難籌故爾久延即與大來公司商借之款亦恐因兵變事中輟現聞軍民二府會商發行公債票以爲補助建築之用茲將所擬簡章錄列於後以資衆覽

▲第一條　此票專爲補助建築經費而發不作他項行使名曰漢口建築公債票

▲第二條　債票額定一千萬兩分五兩十兩二十兩五十兩百兩五種

▲第三條　此種債票專備建築處購買地皮之用惟使用此票須與現銀四成配搭如購地需用現銀一千兩者可由建築處搭付此票四百兩餘類推

▲第四條　此票自發出之日起年息六厘按月或按年在建築處附設銀行領取息銀

▲第五條　受票人欲將此票轉賣或轉押均可自由惟不准賣與外國人或押與外國人

▲第六條　關稅厘金不得以此票完納

▲第七條　此票自民國十年起二十年止陸續收回在收回期限內漢口地價捐房車捐等項得以此票完納

●預審王金發

王金發毆傷汪瘦岑一案檢察廳提起訴訟業已數日因王匿居六國飯店不能拘捕於是稽延時日未能裁判昨由外交部照會領袖公使協同司法警察至六國飯店將王拘捕到案於二十八日二時半傳齊原告汪君及證人開庭審判辯論甚久王擬抵賴汪君先行毆彼彼乃正當防衛誤將汪君毆傷後經金台館夥友証明王實毆汪且並圖打房門意圖到房內行兇後由檢察官提出証據數條(一)王係先行下樓顯見王毆汪君(二)王毆汪君已經棧夥取結作証(三)如非王毆打兇猛汪君何至避至房內(四)如王非有意毆打汪君何汪已避入房內王仍闖打房門意圖入內王無以答當將王金發拘留後由王再四哀求允以暫由安寶店鋪具保並存保証金二百元六時退庭俟開公判時再行宣佈王罪狀云

●補誌上虞縣知事威逼身縊案

上虞縣知事史宗法被劣紳威逼自縊身死一案迭誌本報茲查悉逼死者爲警察署長蔣之駿劣紳黃蓦艇徐綏竹等然若輩自知犯法晉省竭力運動以冀脫罪不知上官對於此事如何辦理至飭查之餘姚縣知事陳時夏已故史知事之弟史楨均已稟呈上憲即請按律懲辦茲覓得呈文如下(上略)據合署職員盧觀濤等並史知事之弟史楨稱史未到任時即有同盟會員黃强(即蓦艇)組織廣署職員派人晉省要求任用緣以不遂所欲隨由伊發起三黨聯合會陽爲監督官廳陰則把持公事下車之初即有參議員朱霞連晉祺等以前清葉令交代未清一案迫令關提追償次日同盟會員黃强社會黨員徐紹譙(即綏竹)章叔明自由黨員王嗣旦等亦來要求限提葉令又有警署長蔣之駿明知糧未開征故索餉洋五百元並以辭職爲要挾至蓉辦初選舉事史知事備諮詢案交議參議會悍然不顧一鬨而散以報復其不用職員之私意而同盟會員徐逸俊造謠登報各黨會之遇事排剔居心反對以致史知事投環自盡釀成此大問題若不擇尤澈究廢邑前途不堪設想等情云云

專件

●常熟吳式莊士周控裕豐永股東高君才經理陶士卿案意見書

(續昨)　(范惠揆羣折)

今距決定之日已十餘日矣被告皆脫然事外不聞有起而爲原告償款者則豈非某推事不依法律裁判之咎歟不依法律裁判其結果有不利益於原告之處固有抗告之手續以救濟之無煩事後之喋喋特惠等之所以不嫌詞費者則以當日言詞辯論時節固曾明許被告律師一一答覆其辯難徒以當日推事體倦雅不欲聞惠等所言不待言終即飄然而去使惠等無答覆被告律師之餘暇遂蹉跎以至今日閱者固當知惠等述此乃有不得已之隱情且今日之所言固皆昔日未盡之詞也陸律師之爲被告高君才答辯也其要點有二而其謬點乃一而二二而三而四分析答辯之如下

陸律師之所以難惠等者第一即在被告高君才陶士卿不能爲共同被告即本案中被告二人不合民訴第七十二條中各款之要件故也不知此實陸律師解說法律之誤耳民訴第七十二條第一款訴訟物如數人之權利義務所共同者其理由書曰訴訟物爲數人所共同者即數人於一事物同有權利或同有義務之謂例如共有人數人連帶債務人數人及不可分債務人數人一同起訴或共有人數人連帶債務人數人主債務人與保證人一同被訴是也觀此則店東之與經理其得爲共同被告固爲法律之所許而亦爲民訴所明定合以商律第三十九條之規定則本案中被告高君才之與陶士卿其得爲共同被告殆無疑義法律文義顯達初非如武成洛誥有不可解者存固知被告律師所逃早已蔑視法律之規定徒牽日本法律以爲相混地步而不知其迹固欲蓋彌彰也陸律師而猶未饜所聞乎則請略引他國立法例及學說以明之曰法民訴第四十八條第一款數人於訴訟物上有權利共通或義務共通之地位者此外於參加訴訟之規定而外尚有原被兩造得同爲被告之條文德國民訴第五十九條數人於訴訟物上有權利共通之地位又基於同一事實上及法律之原因有權利或負義務者得爲共同訴訟人一同起訴或一同被訴墺國民第十一條第一款其規定與日德相同更於第十二條明下確實規定以不及保證之性質者爲限主債務人及保證人得爲共同訴訟其他若法若瑞若大陸法系之立法例其關于共同訴訟之規定大率如此至於學說之上則更相一致不暇遠證陸律師固自稱明治大學出身者亦嘗聆及講師橫田學士之說乎

橫田氏曰主債務者與原保證人之得爲共同訴訟人與否雖不無異議以余所見則其得爲共同訴訟無疑(橫田氏講義一三九頁)(未完)

小說

●悲慘之社會主義

(劍影)　(四十五)

九　大移轉

於是此役員者亦不顧吾妻之把袂惜別敦促老人與兒輩上道復作色曰汝輩如此窒礙不舍不誤乃公事耶今日一別似屬傷心久之即將淡忘然則今之揮此無謂之眼淚者甯非多事耶語時即押車而行吾妻痛哭如生割其肝臟以去然而細思彼役員之言亦不爲無理向者父母子女往往有不能分離之苦此亦一人生繫累之端今新社會中凡爲國民均爲吾同胞兄弟姊妹倘對於兒女持特別之愛情即有背社會主義之本旨故今後不能復持此狹量而必以度量寬宏汎愛及於社會也

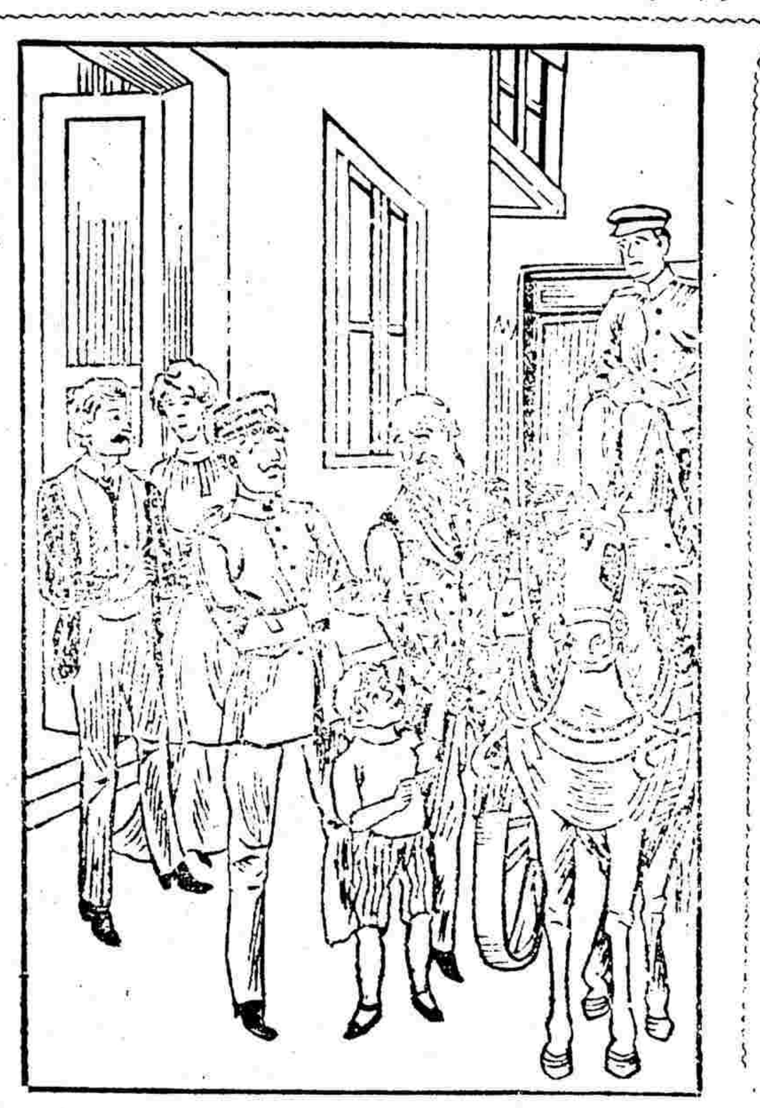

此時我室中既已空洞無物而老人之謦欬不聞孩笑之聲亦不復作獨留我夫婦兩人爲狀至爲凄寂此又我結婚以後十年所未遇之境况也我妻喃喃然不知作何語我恐其歇司的利亞病殆將復起我輩見此室洞然如墟墓我妻更繫念老父及小兒時時語我曰吾愛今晚我老父新易臥室不知更能睡否想彼養老院中其臥具亦不至十分潦草也

時評二

爲江北人請命

(畏青)

無論蘇州高等審判廳早經成立即南京亦開庭數月矣惟江北高等分廳輒以款絀屢行改期在昔江北人士尚可赴蘇控訴自裁判管轄區域劃定後被害者幾呼籲無門以甯蘇審判衙門皆不受理故也夫近今之國際法雖敵國人不停止其訴訟權而謂同是中華之國民享有之權利轉不敵人若不亦大可哀耶江蘇財政雖甚困難豈可惜此數千金而令江北十八州縣人民之生命財產日處於不安之中吾知賢明蘇督當必有以處此也

……當由毛孔拔出從此瘡毒永無疾病○上海三馬路西小華園斜對面鼎豐里口……大藥房謹啓

新曆十月五日（即舊曆八月念五日）第一千七百念九號

津浦鐵路南段行車時刻表

站名	第一次 到	第一次 開	第三次 到	第三次 開	第五次 到	第五次 開
浦口		上午七點三十分		下午二點		
浦鎮	上午七點四十分	七點四十五分	下午二點十分	二點廿分		
花旗營	不停		不停			
東葛	不停		下午三點十五分	三點十八分		
烏衣	上午八點五十七分	八點五十九分	下午三點三十五分	三點四十分		
滁州	上午九點三十分	九點四十分	下午四點十二分	四點廿七分		
沙河集	不停		下午四點五十二分	四點五十五分		
張八嶺	不停		下午五點十四分	五點十七分		
三界	不停		下午四點四十二分	五點四十五分		
管店	不停		下午六點零七分	六點十分		
明光	上午十一點四十一分	十一點五十一分	下午六點四十二分	六點五十二分		
小溪河	不停		下午七點廿四分	七點廿七分		
臨淮關	下午一點正	一點十分	下午八點零四分	八點十四分		
門台子	不停		下午八點三十一分	八點三十四分		
蚌埠	下午一點五十五分	二點十分	下午九點零二分			上午五點三十分
新橋	不停				上午六點三十二分	六點三十四分
固鎮	下午三點三十九分	三點四十九分			上午七點零一分	七點十一分
任橋	不停				上午七點四十分	七點四十二分
西寺坡	不停				上午八點十一分	八點十三分
南宿州	下午五點十七分	五點二十分			上午八點四十二分	八點五十二分
符離集	下午五點四十七分	五點五十七分			上午九點十九分	九點廿九分
夾溝	不停				上午十點正	十點零三分
曹村	不停				上午十點廿九分	十點三十一分
三舖	不停				上午十一點正	十一點零二分
徐州府	下午七點五十二分	八點十五分			上午十一點三十一分	十一點四十一分
柳泉	下午九點零五分	九點零八分			上午十二點廿一分	十二點廿四分
利國驛	下午九點四十五分				上午十二點五十一分	

站名	第二次 到	第二次 開	第四次 到	第四次 開	第六次 到	第六次 開
利國驛		上午四點廿七分				下分一點十五分
柳泉	上午五點零二分	五點零五分			下午一點四十二分	一點四十五分
徐州府	上午五點五十五分	六點十五分			下午二點二十五分	二點三十五分
三舖	不停				下午三點零四分	三點零六分
曹村	不停				下午三點三十五分	三點三十七分
夾溝	不停				下午四點零三分	四點零六分
符離集	上午八點十分	八點念分			下午四點三十七分	四點四十七分
南宿州	上午八點四十七分	八點五十一分			下午五點十四分	五點念四分
西寺坡	不停				下午五點五十三分	五點五十五分
任橋	不停				下午六點廿四分	六點念六分
固鎮	上午十點十八分	十點廿八分			下午六點五十五分	七點零五分
新橋	不停				下午七點三十二分	七點三十四分
蚌埠	上午十一點五十七分	下午十二點十二分		上午五點四十五分	下午八點三十六分	
門台子	不停		上午六點十三分	六點十六分		
臨淮關	下午十二點五十七分	一點零七分	上午六點三十三分	六點四十三分		
小溪河	不停		上午七點二十分	七點念三分		
明光	下午二點十六分	二點廿六分	上午七點五十五分	八點零五分		
管店	不停		上午八點三十七分	八點四十分		
三界	不停		上午九點零二分	九點零五分		
張八嶺	不停		上午九點三十六分	九點三十九分		
沙河集	不停		上午九點五十八分	十點零五分		
滁州	下午四點二十七分	四點三十七分	上午十點三十分	十點四十分		
烏衣	下午五點零九分	五點十一分	上午十一點十二分	十一點十七分		
東葛	不停		上午十一點三十四分	十一點三十七分		
花旗營	不停		不停			
浦鎮	下午六點廿三分	六點廿八分	下午十二點三十二分	十二點四十二分		
浦口	下午六點三十八分到		下午十二點五十二分			

TRADE MARK "'HAZELINE' SNOW" 商標

夏士蓮雪花

顏面居人身最高貴地位又爲衆目視點一身表率婕妍攸關宜其愛護務求美麗勿爲厲風烈日所損害此粧化品之所以設也奈市上所有者除使皮膚潤白二事外餘不講究使潤者無非脂類白者難免鉛質誰知油性膩滯鉛最歛濇雖一時美觀不知後患隱伏從來佳人易老良有以也夫夏士蓮雪花無油非鉛視之皎潔如雪敷之清淨無痕祇見顏面另現一種天然秀姿而已其於皮膚作用排除濁氣頻添秀色雖向者枯燥萎黃即轉潤澤嬌嫩且皺紋滯氣亦不見矣蓋夏士蓮雪花所有各質均爲滋補皮膚要素亦爲愛護顏色妙品斷無他種粧品可與之比擬又其能治皮膚痛癢故修容薙鬚爲必不可少之品各埠西藥房均有出售

英京 上海 寶威大藥房

本行分贈藥樣每匣有解百勒麥精魚肝油夏士蓮雪花大寶來金鷄納霜若將贈書券附郵票二角及姓名地址寄下當即郵奉

惟雲南寄資另加

將此贈書券裁下郵寄上海四川路二十四號寶威大藥 當有精美仿 [illegible]

24

萬金不換 化痔仙丹

痔瘡之症皆由濕熱下注陰虛熱甚焦勞過度以致筋脈橫解粗氣股泄若成漏塊痛或癢者爲痔如膿血淋漓管長數寸或黃水紫血脫肛疼痛者爲漏以上諸症無論何危重速將此丹每日送服三次立能止痛去血且培元補氣永不復發雖數十年不老症至多連服一料包可永遠斷根保不復發萬試萬驗不靈包退還洋每 [illegible] 每料五瓶大洋四 [illegible] 三十六 [illegible] 大洋一元

上海自來火公司廣告

[illegible]

民非水火不生活是火之物一家常日用之必須本行自開設以來裝置各寶號歡迎蓋燈所式紗罩光彩明亮清爽擇目又能耐用且裝設分文不取故與其用電氣不如用煤氣電因馬達爐灶等價值甚貴而煤氣引擎爐灶等不但價值較廉而尤便利今各寶號所裝之燈氣用極大欲移至他處其舊有電線不能合用因之損失甚巨本公司非特裝設不取分文又如欲移至他處可 [illegible] 四號樓子 [illegible] 誠實可靠之人指示

專治小腸氣立刻見功

小腸疝氣之症治藥紛紛如欲立刻見效實難其選淮本室所製小腸疝氣膏藥力大之效速與不同專治七種疝氣無論陰囊腫脹陰囊偏墜疼痛難忍即將此膏藥貼於膀胱之處囊立刻縮小其患若失氣腫脹消腹如飛雖數十年老症無不藥到病除屢試屢驗百發百中症之絕世妙藥也每張一元如內服神效疝氣丸可將膀胱寒濕之氣一掃而空 [illegible] 一試便知每匣二元中匣一元大匣四元賜顧認明上海河南路三層樓七號洋房彭壽室啓由郵局匯銀函購外加寄費一成 [illegible] 收買名人字畫請先賜閱爲荷

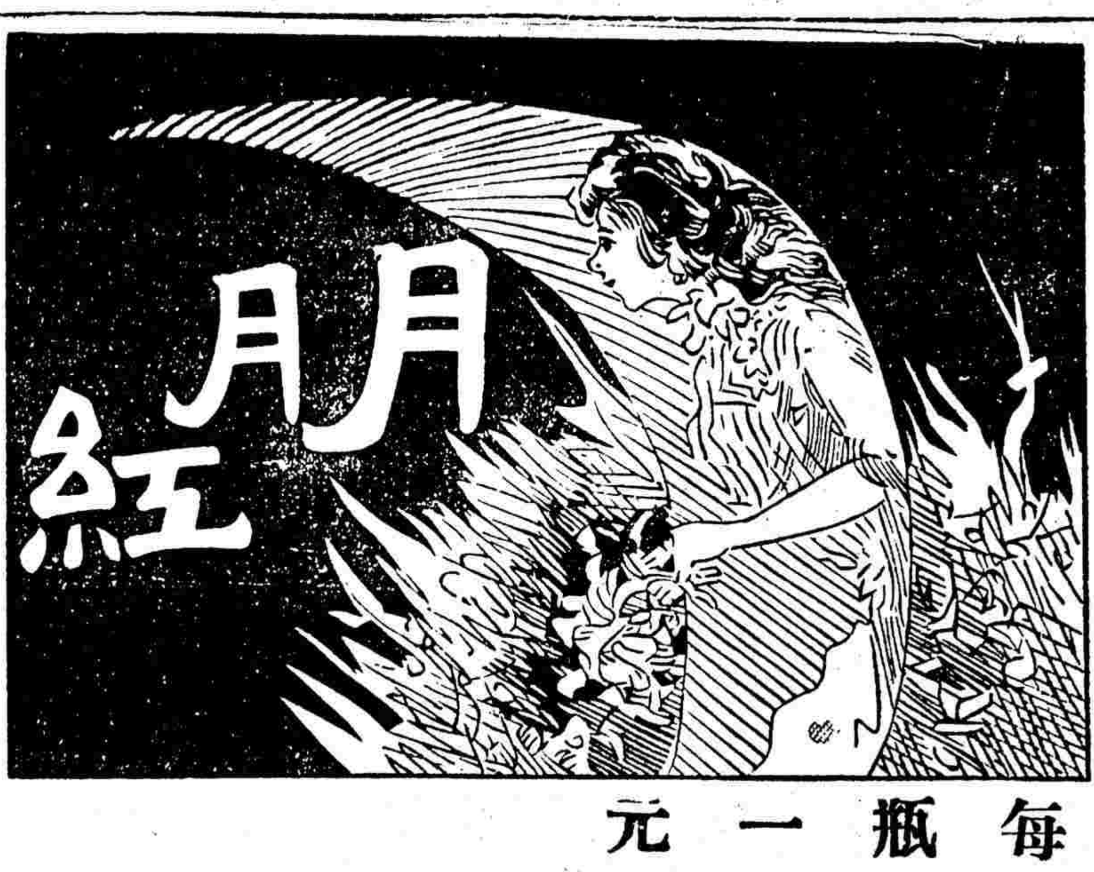

每瓶一元

（總發行所上海五洲大藥房）

每打十元

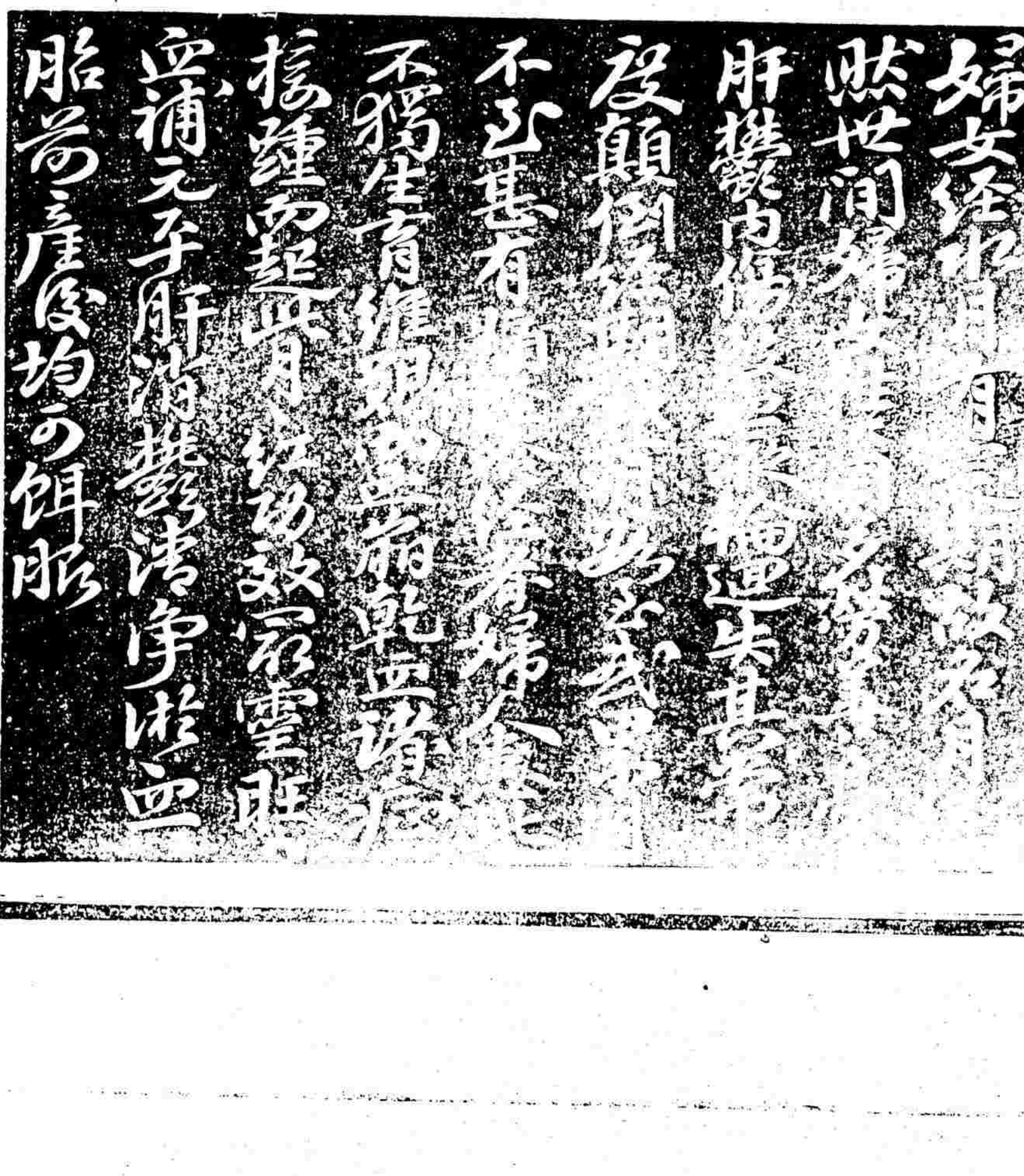

介紹律師

姓名	履歷	事務所	代辦事件
唐慎坊大律師	前江寧地方審判廳廳長	蘇州幽蘭巷第十七號 上海昌壽里第七十二號	
金泯瀾大律師	日本法律學士前法部主事甯波地方審判廳長浙江辯護士會會長	上海新北門內舊校場電話二三四 杭州蒲場巷電話三五七	民事刑事及行政訴訟代訂契約公證管產法律顧問
錢祖勤大律師	日本法學士曾任靖江審判廳長常州審判廳庭長	西門外方浜橋壽祥里五弄	民刑訴訟公證訂約及一切應辦事件
湯應嵩大律師	江蘇法政學堂畢業歷辦上海南市地方審判廳民庭推事	上海城內太平街南市大碼頭北市大馬路公興里	民刑訴訟證明契約遺言贈與訂立合同
卞福孫大律師	法官	揚州左衛街	民刑事訴訟事件置產析產作證及立契約等事
徐懷霖大律師	法政專門畢業	現由上海城內縣西街遷移英界二馬路晝錦里二十九號	民刑訴訟及他一切法律行爲
丁炯大律師	早稻田法學士前歷任蘇州地方審判廳民庭長華亭地方審判廳推事	蘇州高師巷十九號 南京鈔庫街	民刑訴訟事件及訂約公證析產等法律行爲無論華洋訴訟皆可代辦
潘承鍔大律師	日本法政大學畢業	蘇州護龍街菱巷東口電話四七四 上海法界西城河浜九六號	辦理江蘇各級審判廳及上海會審公堂華洋民刑訴訟
周祖培大律師	日本早稻田大學法科畢業	同上	同上
張一鵬大律師	法官	同上	同上
蔡倪培大律師	日本法政大學法科畢業	同上	同上
汪仁溥大律師	法官	同上	同上
張慰祖大律師	日本法政大學畢業前法部考取法官曾任河南開封審判廳刑科推事	蘇州滄浪坊巷六十八號電話二九九 吳江西門內三多橋	辦理江蘇各級審判廳及上海會審公堂華洋民刑訴訟並證明契約等法律行爲析產
文超大律師	浙江法政專門學校優等畢業前江蘇青浦地方審判廳推事	上海城內縣橋東果子街三十一號	辦理民刑訴訟件證明契約析產等法律行爲
江鎮三大律師	法學士前考取法官歷任江蘇審判廳推事及崑山地方審判廳檢察廳長	上海城內縣橋街九十號又彩衣街	民刑訴訟事件及交涉談判訂約合同一切法律行爲
狄梁孫大律師	日本法律學士前大理院刑科推事杭州地方檢察長	上海白克路八號洋房三牌樓	民刑訴訟及法事務又行政訴訟

介紹律師欄之廣告 本欄每一人以五號字五行爲限其有字數太多者經本館酌量删減如與本人意思不合請即來函改正惟仍以能容字數爲限

本館定報章程

預訂全年連郵費七元〇半年四元〇一個月八角或三分郵票三十枚〇日本全年七元〇西洋全年十六元〇如由民局寄洋其寄費須由定報者自付

本館告白刊例

長行三行起碼第一日每行大洋三角五分第二日至第七日每行大洋二角第八日以後每行大洋一角八分〇論前加倍兩行起碼新聞中縫加半〇短行五十字起碼第一日每字大洋五釐第二日至第七日每字大洋三釐第八日以後每字大洋二釐五毫多則以十字遞加

投函本館者鑒

凡新聞訪稿請寫明編輯部定報廣告請寫明營業部懸賞投稿請寫明懸賞部此外關於個人函件請寫明本人姓名以免遺誤 本館謹啓

自來血

絕妙補品

譯名 博羅德補血聖藥

世界生人無論男女老幼其身體强壯精神煥發壽命延長百病不侵者血足之故其身體孱弱頭暈目眩四肢無力腰酸腿軟夜眠多夢一合眼或一舉步而即心驚心跳者血虛之故外此又有男子腎水既虧夢遺滑洩婦女經期不調赤白帶下痛經冷經等症若不早爲調治則五勞七傷諸虛百損等患叢生遝起言之可危本藥房自來血一品風行全球其主治效能直可稱二十世紀强國强種之原料既能補血又能却病是故血足則精神爽振身體亦加重量百病因之消滅此乃確實之明證凡吾同胞各界幸弗河漢斯言

●●總發行所上海四馬路五洲大藥房●●

●●小瓶一元二角每打十二元 大瓶二元每打二十元●●

婦女赤白帶調經丸

此治婦人氣血兩虧濕熱蘊結或經水不調臨期腹痛或子宮寒冷血崩淋漓或赤白帶下面黃肌瘦此皆衝任有損何能制約經血元氣開虛則經愈不調若不調治命且難保生育服此丸立能止帶止痛調經活血煖宮解鬱開胃健脾調和衝任之血平定肝鬱之氣凡婦女一切疾病服後無不應手奏效誠婦科中第一調經止帶妙品也〇每大盒洋四元〇小盒洋二元〇烏鷄白鳳丸每顆洋五角遠埠函購原璐回件惠顧諸君寄費另加每盒洋二元〇小盒洋一元〇另有天下馳名第一靈驗婦科一索必妊丹每料八元每盒二元〇中外假冒甚多務宜仔細 售處在上海三馬路西市小華園斜對過鼎豐里口石庫門內 香港鍊雲大藥房發兌

衢弱之軀可爲强健 鐵漢

日增幸福無量

清氣爽筋絡活潑如陽萎精冷耳鳴眼花頭暈骨節酸痛四肢麻木下部虛冷腰酸腿重小便頻促大便閉結足底疼痛以上諸症服之則精神爽振手輕腳健枯錢生蒂反老還童百病消除體力强健對于家庭則去年由亭康洋行發行因購者不便特由上海四馬路老巡捕房東一品香對內惠福里底光華堂藥房代爲經理零售郵寄回件途中保險寄費不取每瓶一元每打拾元半打五元如服一瓶未得見效者可退原發單將餘藥退換原洋以重信實恐未週知特再廣告

欲體質强健多子多壽者非由于精水之濃薄保精不可蓋人證之虛實皆精滑精冷腎虧陽萎虛火妄動消耗精水衰弱體質致患精寒子嗣艱難生理學說精虫者乃胎化之元素生發體軀之原料也人欲健康幸福者而服保精丸爲最當性質和善功力偉大不可不保養精髓補腦固腎壯陽健筋強力開胃健脾凡腎虧精枯滑洩遺精見色有等患者服此先洩不洩溫而養腎補陰精水壯自固陽自壯精虫活潑有力注射而得子極易在先天既强所出之子亦必强健則精神奮振竟成鐵漢之望勿反爲安然見且倍覺神疲力之僞藥欺人敗德傷身莫此爲甚累又如老年人精水事辛空精神萎痺者堅强筋力連服三天便能大便滋順飲食胃呆便燥者

惡痔全痊

瓶雙料每瓶一瓶照法採服初僅腸血乾息繼則痔管不愧商金不換化痔仙丹矣舍此以外而欲能爽身病除患手奏效者恐難求其近似 請除真弊安漢口市家灣東玉如啓 料五瓶四元去管每瓶一元 本處分設杭州陳列所天字號●南京花牌樓 開設上海盆湯弄絲業會館北首寗波路口轉角五開間門面

弊忍懶漏管穿腸每逢大解必抱出半寸餘偃如身受極刑痛楚難言十八年矣辛蒙先生大人惠敬啓者僕患痔累近年世發作更秘淋漓膿血見味難聞紗羅禪衫無件不有遺漬甚至坐臥不安令人欲死其數總難見效自知久年惡痔脫離非蓋棺難料三月前廣求單方訪某某不識丁持一紙求僕一誦解見是上海路轉角五開間門面藥香案仙丹已化痔仙丹奇效某公云爾僕知不諳醫藥何敢妄言此亦僕嘗試者也自以痔仙丹二瓶管二管發一明知予惡痔痊果然靈驗二十年惡痔一旦竟愈何等快樂此痔丹仿單化痔仙丹解鄉翁自述此係探服之餘果然靈驗令郵局寄洋四元帶下化痔丹一瓶喜同天下患痔者如是之妙藥不無有如是之妙藥者急以表謝忱 僕深爲欣喜即託班中寄來日有事到申定當面謝 香泥首道謝愛具報登報以表誌丹每瓶一元 雲氏總發行所製

T745

中國通商銀行謹白

本行設上海總行四川路外灘 寄押款凡有放存銀兩或半年長年存款一切交易並可押用銀兩 棧租格外公道特此佈告

精益眼鏡公司

上海英大馬路泥城橋東便是

中國第一次自製吧力克鏡片

眼鏡一項華人向無專家亦有仿造亦非專門故每覺畸形異常而且不能安照面部之大小鼻骨之高低爲之裝配合式故每有鼻扎耳及兩端歪斜遮眼諸病本公司有鑒於此研究有年特出心裁力除通病本公司製造裝配於顏色光芒力求華美堅固皆合乎科學之理心客著名以及各國貨向來著名之外國貨亦不過之以創辦本公司之始有公司任工進步各界賜顧無名學家士紳商軍政各界賜顧無任歡迎 協理張士德 經理劉致祥 謹啓

鏡花戲園 (新)(開)

○念五日准演特別改良拿手好戲○

小順鳳 小芳泉 趙虎豹 周雲寶 周昌順 (陳鳳仙) (陳連發) (彭悅來) (陳小貴) (小傳忠) (張桂順) (洪春奎) (陳包奎) 余大宗 史亦奎 黃菊仙 趙小寶 秦玉蘭

◀▶ 藥(全)茶(本)記 ◀▶

八月念五夜戲價目特別包廂四角頭等正廳三角起碼一角

◀ 特別包廂手巾四十頭等四十起碼廿文茶每壺六十 ▶

周昌順 陳兆峯 俞大宗 史亦奎 (陳鳳仙) (陳連發) (陳傳忠) (小悅來) (彭昌順)

洪奎春 陳鳳仙 趙仁和 彭悅來 趙小包 陳虎豹 任子辰 黃菊仙 小芳奎 陳寶錦 高包秦 小貴 亦奎 史 余大宗 張桂蘭 秦玉蘭 趙仁和

私行闊席(五毒鏈)太(頭本)獅(二本)圖

本園設觀音閣碼頭山東路

天(新)仙茶園(開)

(石路慶貴原址)

八月念五夜特戲請吉王家武班文仙華班並請京津著名坤角

金鳳仙 王鳳保 小子英 小寶桂 王桂奎 小金官 小奎英 小小芬 小王林 王奎峻 小春 小小香 賽小 七盞燈 蓋惠芬 小惠和 小子寶 王鳳寶 (王寶寶) (金翠英) 小子仙

盧花河 帥府招親 定軍山 吊金龜 鎖五龍 王桂小賽 東城雲蜂來順 飛雙珠 三搖會 退子 衆 界牌關 會稽城

石路慶桂原址

特請吉慶千家武班名伶並請京津山陝蘇崑名角

○八月念五夜准演好戲○

賽山 紫花 小寶奎 小子和 小寶仙 小桂芬 金小奎 小東 王小 賽利 小同來 金翠芬 一綃 小小奎 王寶英 王寶桂 小桂寶 金彩芬 金秀山 (七盞燈) (金桂芬) 小玉峯

巴州 新增解寶 寶蓮燈 日月圖 天水關 小賽英 王瑞雲 東林 賽千 飛燕 小白 海 行 收關勝 紅梅閣

◀配湖遊▶

景(新)舞(法)臺(界)(開)

▷念五夜戲特別包廂三元頭等正廳一角三層樓客位一角◁

張九如 徐春生 (永奎) 行路 (關) 洪林 哭靈 小山 司馬 遇吉 福祥 來祿 (盜) 福珍 順義 張鳳云 馬仙 瑞祥 彭上 白蝨 布 燕奎 (草) 梵王宮 七星 (金) 娃娃 (小) 天叫 (余) 子雲 (金) 惠芳 三娘 子 教 割髮 代首 大戰 宛城 安主 福奎 燕云 奎奎 來祿 來生 春奎 水奎 福珍 大喜 桂喜 瑞群 關洪 林 (小) 兆英 陳俊廷 (張) 俊奎

最新美術畫出現

美術臺灣風景八色水彩畫及油漆畫譜彩面洋裝五彩東洋名勝圖及風景畫一厚册一元二角

本校臨學十六國古今著名裸體美人大寫真洋裝一厚册二元

五彩東洋美人家庭出浴及海水游戲圖一洋裝一厚册一元六角

珂羅版中西裸體美人比較大觀洋裝一厚册一元六角

珂羅版中國最著名美人出浴圖攝影洋裝一厚册二元

俄國京城美術館藏 珂羅版印俄國裸體肥美人畫景四大幅一元

法國巴黎圖畫館藏 珂羅版印法國裸體美人畫景四大幅洋一元

德國京城圖書館藏 珂羅版印德國裸體美人畫景四大幅洋一元

精印珂羅版中國裸體美人春睡圖四大幅洋一元

十七寸長念三寸闊精巧放大中東西裸體美人大畫景每大幅五元

外埠郵政局匯票不通之處郵票亦可收用寄費照碼加一成計算倘蒙惠顧請直向總發行所函購以免假冒

上海四馬路三山會館西首萬康醫局西首第五家第三百三十一號門牌便是 日商美術製版社總發行謹啓

"TONIOL" BLOOD TONIC TABLETS

自來血 通義爾補血片

不是一千元

每瓶取價不過一元二角

然其功效之價值實勝過一千元

福德通義爾醫生 自來補血片

各大店鋪均有代售 總發行所 上海四馬路老巡捕房對門五百八十四號 普惠藥房

滬甯火車行車時刻表

上海開至南京	上海	南翔	崑山	蘇州	無錫	常州	鎮江	南京
	[illegible]	[illegible]	[illegible]	[illegible]	[illegible]	[illegible]	[illegible]	[illegible]

由南京開至上海	南京	鎮江	常州	無錫	蘇州	崑山	南翔	上海
	[illegible]	[illegible]	[illegible]	[illegible]	[illegible]	[illegible]	[illegible]	[illegible]

害出再治之痔我不信也便料每瓶二元單料一元近因冒假…人不須認明招牌上腰雲氏徵製切記五開間門面藥包上有註冊商標天馬…根路匯滾附近一開間便是假冒務須格外留意●上海盆湯弄過絲業會館甯波路第一百十五號五開間門面雲氏總發行所●本處分設杭州陳列所天字號●南京花牌樓…貽下德里照常交易

新曆十月五日(即舊曆八月二十五日)第一千七百二十九號

地方時事

錢業罷市 (漢口)

湖北紙幣充斥，已達極點，現在當道擬定洋票每張作一串二百文，民間多嫌不便，本月一號，爲軍隊發餉之期，駐漢第二師兵士均持票赴各錢店要求每元換銅元一百二十枚，並稱都督民政長之命令，各錢店欲不照行，又恐兵士恃蠻爭鬧，於是相約一律罷市，刻經商會出爲調停，不知能和平了結否也

灣沚鎮罷市 (蕪湖)

距蕪七十里之灣沚鎮，爲宣城首埠，原有厘捐總局暨上下二卡，刻歸蕪關管轄，局長朱晴波不諳稅章，時與船商衝突，前日有商人翟仲平運米過卡，因卡役勒索，大起風潮，該卡謠勇竟開槍威嚇，流彈擊斃旁觀鄉人，以致全鎮公憤，商民罷市，刻已經翟某來蕪報告商會，電致都督矣

請加選舉開辦費 (蕪湖)

蕪湖知事范賀夫因開辦選舉調查事宜，在在需費，前都督准開支五百元，但蕪埠爲皖省巨埠，地當衝要，狀況與他縣不同，故特呈明都督，准照一級費用，以七百元爲率

税務司借地修船 (九江)

九江稅務司穆厚達日前派巡江司在龍開河岸賓興洲地方挑土築墩，以備修理燈船，經管賓興洲董事鄧呈鏡往阻，囑其暫行停工，必先函知地方紳董公同認可，方可取土，巡江司即令工人停工，隨請稅務司函致賓興莊首事，一面照會通商交涉局，現經賓興董事認可，函致稅務司矣

縣知事被刺誌聞 (浙江)

刻聞金華府永康縣知事張亮采君回籍養病，於本月一號夜在張紹家夜飯，被張世駿用手鎗連擊，傷股及胸，業已連夜電報都督及民政提法兩司矣

鹽政副局長辭職照准 (浙江)

浙省鹽政副局長范運樞去歲自日本農業畢業回國，適值光復，經前督蔣委任斯職，現就民政司署實業科長，萬難一身兼任，刻已具呈財政司署辭去鹽政局長一差，茲悉張司長已照准矣

甯垣借款述聞 (南京)

前財政司以甯省鐵路向華比銀行借款一節，茲悉由司派江課員向該銀行交涉，謂既以政府簽押爲憑，不必又須鐵路作抵，現即已得該行允許，故特派秦課員赴京與政府接洽，已於日昨起行矣，並聞當道以華比銀行既不必要鐵路，又擬向別處借款，以鐵路爲抵押云

將有財政輯覽出現 (南京)

甯財政司擬編財政輯覽一書，凡關於財政一切情形均爲搜羅，以資考鏡，將派楊文之、李國棟兩君爲編輯員，其薪水即以辭差某某兩課員之俸金發給

日人又至內地經商 (鎮江)

近有日人在丹陽城內租賃房屋售賣丹丸藥水，現經該縣姜民政長查悉，以洋商向不准在內地開設店鋪，該日人實係顯違條約，且恐愚民少見多怪，滋生事端，特函請鎮江交涉局長王君顯華與該管領事交涉

律師將行考驗 (蘇州)

律師之設，本爲保護人權，代爲訴訟，責任何等重大，乃邇來蘇城律師日增，而不諳法律、僅掛虛名者居其半數，律師總會深恐敗壞名譽，特於昨(二日)在本事務所會商，擬將蘇城各律師分別考驗，並稟請民政長派員監視，宗民政長亦以事關人民前途，深爲贊成

盜刦酒船 (蘇州)

昨(初三)晚橫涇鎮有酒船滿裝燒酒往吳江發賣，不意行至太湖，特來盜船數艘，將酒船搶刦一空，並戮傷事主一人，當即電稟軍政司，請兵嚴緝，業經盧鹿萍君咨請太湖水師劉榮盛及駐紮該處水陸軍隊，嚴行查緝，務獲正凶

不認與國民黨併合 (松江)

松郡自由黨前開大會，公決與同盟會併合，昨日忽由上海機關部遞發傳單，詆毀松支部理事長華侍仙君，不認其與國民黨併合，謂華君等將黨金六百十二元揮霍殆盡，特借歸併問題了此殘局，敗壞公德，莫此爲甚，現在本部另派員赴松接辦云云

雲南

巡警局長野蠻舉動 (巡警)

局長李修家日前因事請假九天，滇南公報訪事誤登爲請假兩月，該局長大爲憤怒，謂其損人名譽，聲言如不認錯，將以武力對待，報館聞之，謂登載失實，亦屬報館常事，況此請假細事，於名譽無甚關係，囑爲更正可矣，何得遽以武力相加，本日(九月十八)正擬爲之更正，一句鐘，李修家忽派警士多名，來打滇南公報，門外招牌，門內家具，盡行打壞，並傷司事雜役數人，後事如何，探明續聞

安徽

創設勸業場之先聲 (皖垣)

商務之盛以正南街爲最，現正南街建築馬路，兩旁鋪面均須拆進數尺，以便往來，但一時尚難就緒，現政務廳會議擬於省垣設一勸業場，各項營業均在其中，由雲南府籌款建設

取締軍火

柏都督以硝磺用途甚廣，雖爲軍火所需，亦係商用常品，前清時代皖省所用硝磺皆由江南總局派銷，光復後總局取消，江浙各省均另設局，以杜私運私銷等弊，故昨特委第一軍參謀錢念茲君充皖省硝磺局局長，并咨請陸軍部備案

放槍正法

駐紮蕪湖廬軍十五師孫師長以從前七月間兵變，係放鎗爲號，故嚴令取締，各營不奉師司命令，不准放槍，如違以違令論，詎有某兵士二人於前晚夜深放槍，令人款懼，已於昨日(初二)下午宣告死刑

揚州

參謀長易任

陸軍第二軍參謀總長華競學因病辭職，由侯參謀繼任，侯參謀自經任事，已經多日，現在徐軍長以參謀部責任綦重，未便久懸，特委一等顧問官顧希曾任總長，以期責有專守

民庭添派錄事

揚州地方審判廳自甘泉二縣合併後，未設初級廳，而職務紛繁，不暇接應，茲特由徐廳長陳請都督添派錄事，昨已奉指令照准，即委殷君伯訥來揚矣

南京

嚴追公款

前清兩江禁煙公所委員洪壽昌携帶公款五千元私逃赴滬，現由財政司檢查檔案，呈明程督，嚴追洪款，日昨經程督指令洪某繳三千元完案，先繳一千五百元，乃洪某止交數百元，希圖完案，程督甚爲震怒，擬交審判廳嚴訊云

惠濟旗民

前程督憫旗民之無告，設難民生計所，八處收養數千人，然徒養無教，不合經濟原則，日前特組織工場一所，容留男女各一百人，男則學習織布、打帶、織帶、漂染、竹器、木器、皮工，女則學習織布、織毛巾、打線、縫紉，現已竣工，定十月二十號驗入習

鎮江

選舉不准多分區域

丹徒民政長張君翼雲茲奉程都督電，言籌定投票區各縣輒又以多分爲請，須知多分一區，即多造一分選舉人名册，亦即多費時日，多需經費，仍仰遵照前電通盤籌定，逕呈複選監督核辦云云

蘇州

司法官更調

鎮江地方檢察廳長管士英，昨奉蘇都督調補揚州地方檢察廳廳長，遺缺即以揚州地方檢察廳廳長陳子勤調充，又該廳推事單毓華調任清江高等檢察分廳，遺缺由都督委任日本法政畢業生張錫之接充，均定即日交替矣

添設小輪

蘇城各鄉邇來盜匪充斥，航船屢遭刦奪，往來殊多妨礙，現聞有協昌輪船局主擬擇交通最繁之鄉，如木瀆、黃埭等添設小輪往來，特會議辦法，業經兩鄉公所稟覆民政長，一俟協昌船局行駛章程定奪後，當即給示實行

釐訂行文程式

都督府以官廳與人民及各項私立團體行文往來，尚未有一定程式，特通令各民政長，凡地方人民所用圖記，非呈經各該地方官廳核准，所用鈐記，非經上級官廳頒發，均不得擅自刊用，其未經呈准有案擅自刊用者，概作無效，並分別查究云

命案略誌

蘇城胥門內油車巷三十七號季某，近以失業無聊，夫妻時有口角，昨以小故持刀向妻，以爲必避，而其妻意亦謂必非真心，亦不之避，致誤傷腹部，變爲真流血，當即抬赴天賜莊請西醫救治，奈傷重難救，其夫恐將抵罪，脫身逃去，業由警局報告檢察廳勘驗，一面飭偵緝隊緝凶歸案

蠡市鎮大刦案 (盤門外蠡市)

鎮濱臨太湖，本爲幇匪出沒之區，一號夜忽來盜匪三十餘人，各持軍械，首至團防局，將團長、巡丁、更夫等用繩細縛，搶去洋鎗二支，東洋刀二柄，並將更鑼更鼓投入河心，時團勇均出外巡查，聞信亦不敢兜拿，守門二團勇不及逃避，均濟痛擊，旋至陸徐泰米行、三珍肉店，及杭乾興、杭元興、錢德興、恒大、萬寶祥、恒寶和、煙錢、南貨等各店搶刦一空，復至鄉公所正議長馮似琛家、副議長沈少若家各搜索約千餘元而去，翌日被害各店均未開門，並由馮沈二君稟報吳縣地方檢察廳，蒞勘當由檢察官隨帶通班巡警於下午四句鐘到鎮勘驗，允爲嚴緝，聞當時該盜均由鎮之西北方來，刦後仍從西北方而去

小說

政治小說 旁聽席物語 (念二) (指嚴)

此時非特余輩驚魂欲斷，即奉令給役之僕隸廝養以及奔走後先之職事下士，莫不瞠目撟舌，詫爲奇觀，有竊竊私評者，則謂彼等皆貴官或文人學士，平日相見，三揖三讓，何等有禮，今日何事竟至詬詈相毆，其粗暴蠻野之狀，且有余輩所不敢出

者，今日何事必有異聞，忽一人附耳低語，似指某熱心家之私事者，語音過低，不能盡辨，竭力諦聽，但聞結語爲……結婚日，彼且爲證婚人云，余輩聞此語至爲奇異，今此場所非議國政大事者耶，內閣總理之去留，何等鄭重，參議院代表國民研究人才之進退，監督政府之舉動，是其天職，奈何牽涉兒女私情，竟將此等絕大問題引起結婚之關係，而輿臺皂隸皆能鑿鑿言之，尚復成何體統，此中曖昧，余輩究不能明晰，如墮五里霧中，方余輩側耳僕役之評論時，熱心家正磨拳擦掌，急欲一戰，聲浪之淆混，直如東海潮生，怒濤駭浪，先後衝激，喧成一片，雖以師曠之聰，不能辨何人作何語，其擾亂之狀，又如晉楚兵爭，甚囂塵上，光武帝昆陽之戰，屋瓦皆飛，余輩驚悸戰栗，此等危局，不知如何結果，語云飄風暴雨不終朝，紊亂秩序之舉動，斷難持久，余輩正作此等思想，事果有驗 (未完)

本地時事

電令光復軍赴徐助戰

江蘇都督程雪樓昨致光復軍統領李徵五電云：徐州匪燄未靖，該處地勢平坦，搜索馳驅，必須得力騎兵，查貴軍騎兵一團，訓練素精，且多係北地招撫而來，馬術頗熟，強壯耐勞，足堪任戰，仰即迅速開赴徐州助戰，暫歸第九師冷師長指揮調遣，以便統馭，電到速籌備前往，無誤戎機，所有開拔運輸等費，已飭駐滬通信處籌撥云云，李徵五君接電後，即飭該騎兵團團長張宗昌趕速預備，定於本月五日(即今日)出發，並加派司令部參謀章復仁君會同前往贊助，昨晚李統領復在公寓內置備盛筵，邀請張團長、章參謀等赴宴，爲之祖餞，並攝影片以誌歡送云

通令舉行國慶紀念之大典

江蘇程都督咨滬防各軍統領文云：爲訓令事，准國務院沁電開：前准黎副總統電請以武昌起義之日，即陽歷十月初十日，在鄂舉辦週年紀念會等因，當以民國應有國慶及紀念日期，擬案呈請大總統諮詢參議院，茲經議決以十月初十爲國慶日，應舉行之事如下：(一)放假休息，(二)懸燈結彩，(三)大閱，(四)追祭，(五)賞功，(六)停刑，(七)恤貧，(八)宴會，又以南京政府成立之日，即陽歷正月初一日，北京宣佈共和南北統一之日，即陽歷正月二十二日，爲紀念日，均放假休息，已奉大總統令公布在案，此次既省舉辦第一次紀念會，中央已派員與會，各省亦因酌量派員前往，以昭盛典，特此通告等因，准此，除照會外，合行訓令該統領，即便遵照辦理，此令

錄大藥 秘 立愈肝胃氣痛藥丹
此丹專治九種心胃氣痛，服之頃刻見效○不靈還洋以昭信實○郵局函購妥當無弊◉因假冒甚多◉購者千祈留意

肝氣之症，婦女最多，或因怒氣傷肝，或因氣鬱不舒，致傷肝木，從此肝經怒逆，不明肝堅如鐵，食不下嚥，痛苦之狀，令人難言

官疑頭最靈方去

●上海縣議事會紀事

△馬橋閔行鄉公所爭執學堂財產案　吳會書院之創建強恕學堂之改設馬橋閔行兩鄉協力通籌毫無畛域之見近人士類皆知之自區域問題發生遂起爭議閔行鄉所爭者爲共同管有權馬橋鄉則爭完全之所有權而爲之解紛者(甲)謂研究當時性質宜照市鄉制第十三條聯合辦理(乙)謂兩方既相持不下不如以捐產分析俾各自辦本鄉之事兩說似以甲說爲長蓋聯合辦理與市鄉制第十三條第九十四條均不觸背即爲馬橋鄉計地點所在不能移易得共同管理之人正可相與維持於強恕固有益無損也究應如何公斷和解之處交學務審查會法律審查會會同審查報告再行公決

△川沙南匯劃隸插花地案　查省令插花斗入地之劃併自本年上忙起出劃隸坐落之縣造串征糧今本縣下忙業已啓征原隸川沙廳高昌鄉之插花地已將征糧清冊移送本縣而原隸南匯縣二十一保之插花地又中心河兩岸之斗入地迄未准南匯縣民政長復到事關改正區域征收糧賦且現值籌辦國會省會選舉之期人口選民數之出入尤關重要亟應由民政長迅催南匯縣民政長從速移交以清界限

△忙漕加價及征收限期案　忙漕加價之舉原冀其從速完納也前清時於漕有過年加價之規定於忙則無之今上下忙逾期不完亦須加價民間未必深知且忙銀自封投櫃者甚鮮而圖保守取遲延勢在必加上忙既以逾期而加幷恐圖保以收取上忙之銀抵作下忙之數究應如何斟酌時宜參照習慣以期課稅民生兩有裨益所列征收加價期限獎賞銀數是否相宜交財政審查會法律審查會會同審查報告再行公決

△規定本地紀念日期案　文明國之有紀念日所以追維前烈昭示後人俾不湮沒肇造之功以振起國民積久的觀念今國家國慶紀念日已奉大總統命令公布我上海人民繼執武昌不惜犧牲身命協力造成民國穀升火改宜留紀念以誌勿忘按上年陰歷九月十三日即陽歷十一月三日似宜援照武昌起義國慶日改依陽歷之命令規定以本年十一月三日爲上海地方紀念日以後永遠遵行是否交法律審查會審查報告再行公決

●報告工部局擅訂界石

閘北沈區員報告巡警公所文云竊照本區寶樂安路西北段地皮前因業主陳光淞雇工將前填之高泥划平作平路形所有查詢情形業於七月二十三日詳晰稟請鈞廳勘辦在案茲於本日午後五時據巡士趙秉權報告查得該段地皮今又訂有英工部局界石多塊立經區員馳往勘視其線由寶樂安路盡處起向西朝北至楊家宅前西即陳光淞地皮划平之處而止恰成一馬路形左右計共訂有界石十一塊區員伏查該處半爲西人丁爲良之產半爲陳光淞之產前據陳光淞面稱已向白領事之夫人並與工部局造路其說已詳前稟惟此次訂立界石顯爲造路之預備此路若成則本區西北一隅如懷恩堂教堂等洋房將盡圈入英工部局範圍且本區警既爲此路隔斷嗣後將不能再至楊家宅巡警案關界務合即報告仰祈鑒核迅即移廳派員履勘核辦施行云

●拘獲光復軍逃兵

光復軍騎兵第一團團長張宗昌茲因查有正兵葛萬清乃敢私竊金飾等件價值甚鉅潛行逃逸曾經通緝未獲茲由滬防全軍司令部之偵探虞占順陳錦章張炳榮沈福生等查悉該逃兵現已改名王文元避匿漕河涇西鎮施海生家因特率領通班探員密往拘獲昨由滬軍李英石統領函致光復軍李徵五統領請令張團長備文來部領回歸案訊辦矣

●嚴禁軍人入會

江蘇程都督通令滬防各軍除查禁軍人不得擅入共進會如有已入者應即脫除等情已誌前報茲悉滬防全軍李統領除轉飭各營赶速查禁外並以軍人職有專司豈容顧問他事況入黨結黨官兵赶速一律脫除倘敢故違惟有稟請都督嚴行懲辦勿謂言之不預也云云

●彈壓兵士強當

滬南陸家浜鹽奏典當前日傍晚時突有兵士十餘人各執軍中所穿之大衣多件強行典質聲稱每件須押大洋十元百般滋擾嗣爲附近之滬軍營管帶楊君得悉立即親往勸慰始各散去旋由滬防全軍李統領訪聞立飭偵探陳錦章等率領通班亦往彈壓云

●水師移駐龍華

滬防全軍李統領查得龍華地方係爲西鄉內地必由之路且有子藥廠棧關係極爲重要防務尤宜加嚴是以飭令駐紮閔行鎮之滬防水師第五營與錦標管帶迅將該營移駐龍華俾得牽兵防護云

●查拿借名斂錢

滬防福字營劉司令長近以蒙藏事變日迫而滬上各界熱心志士告奮勇者頗爲多數而無業地痞藉征蒙爲名斂錢肥己者亦屬不少茲訪聞有不法之徒以聯合團體假借征勳蒙藏名義在外勸捐募餉甚至僞造福字營收條百般詐騙此等棍徒若不拏辦殊爲地方之害除出示曉諭商民人等切勿受愚外並移文上海縣吳民政長轉請檢察廳飭警一體查拏務獲按法懲辦

●函覆保護電線

駐滬陳交涉使昨致電局唐總辦函云大北公司遷移水綫一事頃接寶山民政長函稱大北公司遷移水綫之處當經飭保查詢確有民田在內民田所植蘆葦必須鋤掘惟現當芟割之時倘無大損承示有民國電綫在內又重以尊囑業已出示曉諭妥爲保護俾免驚疑等語並送告示一紙前來茲將告示附呈台閱幷請轉達大北公司爲荷云云

●各學校應行祝賀

上海市政廳總董接准上海縣吳民政長照會內開奉江蘇都督程頒行教育部通令以十月初七日孔子誕日初十日國慶日應行祝賀式及紀念式查照部定學校儀式規程第二條第五條分別舉行並照規定於是日放假休息等因業已由董轉知市政廳學務科員查照分別通告市立各校一體查照屆時務各照行云

●商團舉定總司令

上海商團公會會長於前日下午邀集各業商團司令至事務所選舉總司令部長當即分別投票選舉刻已舉定最多數之朱少圻君堪膺總司令部長之任倘有新定之參議會議長及各部部長等職任復于昨日分別選舉

●巡捕頭三易名稱

上海城外東西南三區向有之警法理事員業已裁汰茲奉警務長穆杼齋君委派姚幼蓮君接辦東區內勤巡員又以前在南區警法理事員楊我煥君委爲南區承當內勤巡員其西區警法理事員江通甫則改委該區內勤巡員昨已分別委定任事按該員等初名當值員後改警法理事員現又改內勤巡員則已三易名稱矣總之不離乎租界之所謂巡捕頭也

●學生會辯論之結果

寰球中國學生會于前晚開會辯論中國應否採用歐美自由結婚之制男女賓到會者約二百餘人先由楊君心一宣佈開會宗旨並定辯論規則分贊成與反對兩派相繼發言贊成派爲張竹君女士暨吳步雲葉東初王季貞楊鏗王志仁梅竹盧等諸君反對派爲楊景斌李无宇林幼誠等諸君彼此討論甚久相持不下頗有趣味末由楊君心一舉定李登輝孔天增夏霆軒三君爲評議員即由三君意見定贊成派得一票反對派得兩票而兩派勝負以分遂宣佈散會幷聞下星期四晚開光復紀念會聯合各學校及商團舉行提燈會屆時必有一番熱鬧現正在預備一切云

本地瑣事

城內

●驗屍二則　鄉婦沈氏前由王張氏薦至城內陶沙場姜姓爲女傭前日沈氏忽患急痧勢甚沉重主人見其神色有異乃急喚人針挑無效將氏送至王張氏家未幾即氣絕身死王張氏以沈氏家屬尙在浦東一面傷人報告其家屬來滬一面向檢察廳報告請驗以杜後患當奉廳長委陶檢察官帶同沈檢驗員前往驗得委係因痧身死別無他故遂由沈氏家屬備棺收殮

浦東二十四保二十四圖楊家宅地方花田中昨日發見無名男尸一具經該處地保稟報上海地方檢察廳當奉陳廳長派委葛檢察官帶同沈檢驗員等渡浦前往驗明委係病死並無他故因無家屬飭保由堂棺殮發封厝壙標記待認

閘北

●遴選司法警察　閘北組織第三初級審判廳需用司法警察數名前日已經警務總所長蔣夢九君於各區內遴選服務多年奉公勤謹之李悟川姜國祺汪崑卜昭佩孫福瑞黃兆蓮楊華泮王金貨壽稽青等九名開送該廳錄用云

英租界

●逃妓暫留候核　妓女洪小寶去年被母押於新長春爲娼得洋一百元由陸某經手到已一年期滿有押客王阿根出洋二十元託胡阿根偕妓同逃回蘇被揭婦王氏在車站追獲扭控鐵路巡警局解送警務公所凌科長訊判該妓發寄養所留養再核

●串收客帳　李光悅在東方機器冰廠爲收帳夥因串同何景珊將支單私自簽字向洋人沙洛門(譯音)處收取帳洋二百四十餘元私自挪用並將收下之鈔票洋八百餘元至本廠實辦處謊稱遺失經該廠洋經理查知控由捕房飭探將李何兩人一併拘解公廨訊供不認判押候查在案前日由探王四福協同西探前往何景珊所開之稅生祥洋貨號內抄獲稌墨藥水兩瓶帶入捕房昨由捕房將兩被併解公廨奉關讞員會同英康副領事訊據原告經理洋人投案譯訴前情並將支單兩紙呈請察究詰之李光悅堅不承認質之何景珊供稱稌墨藥水係北京王福生贈我辯呢絨顏色所用李光悅用空帳洋之事商人並未與聞求鑒中西官核供會商之下判李何一併還押候洋人沙洛門及買辦到案訊核

●姑媳涉訟　婦人朱胡氏前在公共公廨控媳朱韓氏忤逆等情一案前晚堂奉孫襄讞提訊並由英翰副領事到堂觀審原告朱胡氏延博易律師到堂譯稱此案因有要證即原告之舅父陳玉祺有事他往今日不能投案質訊應請改期等語詰之朱韓氏亦延經文律師到堂辯稱原告聲請改期敝律師不能反對惟此案實係原告將被告百般凌虐並用腳鐐鐵練將被告鎖禁臥房請堂上注意中西官核供判朱韓氏仍交原保候另行改期訊核

●限交押款　蔡永方前在公共公廨控王桂法假單抵洋逾期不賠等情一案前晚堂奉王襄讞會同觀審之美海副領事提訊原告蔡永方延穆安素律師到堂譯稱被告于前清光緒三十四年十月間託王錫龍爲中將第一百五十二號方單一紙向原告抵借洋五百元每月二分起息今已逾期本利分文不還嗣經原告查得該方單實係聘湘墟地保云該號單地已被道契況原告稟控後被告並不呈遞訴稟今將借洋方單呈請察追詰之王桂法供認抵借不諱惟該號單地並未轉過道契求恩寬限料理中西官核供會商之下判王桂法交五百元人洋並保予限一個月將本利如數繳案給原告具領如違押追

●造屋糾葛　陳忠廷前在英公廨控張賢豪不付造價等情一案前晚堂亦奉王襄讞提訊並由美海副領事到堂觀審原告陳忠廷投案供稱商人承造被告之屋共計造價洋四百餘元于三月初九日完工十八日驗收除收尙欠商人造價洋一百八十三元延不照付懇請訊追詰之被告張賢豪供稱原告轉包商人承造之屋並未完工中途拋工不做由商人自己于四月十六日完工有小包作頭可以到堂作證況原告前尙欠商人洋一百十七元求鑒中西官核供會判張賢豪交一百八十三元人洋並保赶還見證於下禮拜二到堂證明如果實係原告拋工准予將案註銷否則照繳

法租界

●復訊私鑄小洋案　董子卿私鑄小洋一案昨又提訊董供陽歷正月接趙家齊正式公文後即呈明捕房於二月間開鑄三月間趙函囑停辦商人遵即將公文繳還求鑒捕房稟趙囑於三月底停辦董不應于四月間依然開鑄董稱此係銘鈕不能通用花紋不明之小洋並非國鑄中西官判還押候再商辦

●情節支離　張正卿控潘國壽將胞妹許配兒子爲室即陸續騙借去洋一千五百元後竟賴婚並將商人繼室王氏拐逃當往浦江舟中追獲計少金珠衣飾甚多請追王氏供首飾係自已質去珍珠則非婦人所負潘供與張另有抵款判葛官以情節支離判交保候再覆訊

美租界

●驗明病死　住居乍浦路一百二十二號之無國籍西人海文西病院命報捕候驗一節已記昨報前日下午經西醫蒞所驗明患病身死當即購棺收殮矣

●小孩溺斃　昨有汇北小船停泊斐倫路浜船內一男孩失足墜入浜中身死船告捕房飭速將屍撈獲再核

戲評

西劇評話　(杏)

第一幕爲一辦事室其質樸幕啓主人湯國利與二友啜茗扮湯國利者爲批貪氏技藝中庸二友中一爲醫生一肥滿者頗老練舉止自然表情亦切當

湯國利前妻早亡遺有一女繼室湯夫人與女年相若湯國利一庸人也與二友談瑣事後一客入乃湯之至友扮之者即該組組長亞朗威爾克也此人爲本劇之關鍵人物談吐頗佳高出全組男優之上衆客歸去主人送之此時僕送信入室見室內無人乃置信於火爐上之裝飾品旁

少頃主人歸室辦事聞門外女子聲呼喚及入則新夫人也大名鼎鼎之哈貪滑紫女優於此時出現

此人身材瘦小面容嬌麗其皮肉之色與蠟製者無異夫婦相見接吻者屢其發音尤清脆媚夫之表情實演至使觀客出神宜乎夫之聽其讒言而置女於不顧也

無何夫人出湯國利忽見信拆之始知其女發旨巴黎蓋月內將歸也於是閉幕

掌聲如雷之中幕再啓各伶鞠躬謝之

(未完)

今本藥房不惜苦心訪得秘方名曰將軍丹無論男女新舊肝氣之症一服此丸神功立見若使二三年新患之症一瓶即可全愈如果一二十年舊恙至多一料永不復發曾經試驗萬人皆得解脫呻吟之苦每瓶價洋一元每料五元 上海三馬路西市小華園斜對面鼎豐里石庫門內便是

新曆十月五日　舊曆八月二十五日　第一千七百廿九號

小說

短篇小說 彌羅刧 （蘇子）（續）

原來天曹君臣。尙守着中國歷代的。禮制。天澤很分得嚴的。但是上界仙。眞究與人世蘇蠢不同。向來不講究。什麼壓制。早已有了君主立憲的雛。形了。不然那玉清帝座。難道不有野。心家覬覦麼。怎能夠萬有一尊。歷刧。不磨呢。往常殿廷宴會。都是君臣一。體。有說有笑的。今日這場重大的會。議。爲什麼倒弄成這樣情景呢。大概。各神有各神的心事。罷伏魔大帝是。個爽快的脾氣。等得不耐煩了。便離。座奏道。此次饑兵譁叛。都由臣奉職。無狀。但臣審問獲住叛兵。都說有當。地魔鬼煽誘。希圖分贓。臣已訪明幾。個主要首惡。懇請撥調天兵隨臣進。勦。俟蕩平小醜。然後將臣罷斥。以謝。被難諸神。玉帝道。關卿忠勇。朕所深。知。但是帑藏已空。戰餉無出。還是和。平。宣撫的好。伏魔低首不語。仍歸他。的原坐位子去了。便有財帛司使通。諸侯杜出班。俯伏奏道。臣司自去年。迄今。天餉分文無收。但這預算案上。三元令節要放領救郵孤魂的恩賞。陰曹的行政費。上元中元已奉玉敕。綏放。轉瞬下元。這支大宗放款。從何。籌辦。還有年底派遣諸神巡游下界。的旅行費。東廚司命來述職的歡迎。歡送費。都是萬不能欠缺的。臣仰屋。興嗟。一籌莫展。乞聖明裁奪。玉帝聽。了。更添上一重心事。忽見司法部長。東嶽大帝的下首。閃出一個袞袍軒。冕的出班奏道。臣職司通門自下界。改革風潮一起。四民輟業。又有一般。潰兵叛卒。常來擾亂。九幽十道的治。安。已與內務總長都土地交通部。遞遊使諸臣。熟商妥洽。擬乘流民麕。集之際。籌集千百萬冥鏹。興辦礦山。鐵道。及種種工商實業。未始非救貧。弭亂的至計。伏祈皇上俯准。臣請降。敕施行。

（未完）

截長補短

藝術瑣言 （南卿）

▲星

俗稱星士爲算命先生。此紕繆也。漢書律歷志。數者一十百千萬也。所以算數事物。順性命之理也。書曰先其算命。算命二字。始見於此。顏師古於書曰算命四字之下注云。逆書也言王者先立算以命百事也。是顏氏解算命二字與今不同。今以星士爲算命。不亦謬歟。

術士算命多用年月日時干支而推算之。謂之八字。實則非古意也。古人但用年月日干支。而不用時。呂氏蘇命篇。李虛中等法。俱不用時。亦本洪範篇及周禮馮相氏之例耳。史記孤虛之術。以五行甲子推人休咎。徐陵集。五行有驛馬之言。六甲有官鬼之說。詩小弁篇曰天之生我。我辰安在。鄭箋云。辰者六物之吉凶。左傳晉侯問伯瑕何謂六物。曰歲時日月星辰是也。服虔以爲歲星之辰在行於地十二歲而一周。蔡邕九惟曰天之生我。星宿値貧。六極之厄。獨遭斯勤。此皆今日算命合五星之始也。臨孝恭有祿命書。陶貞白有三命抄略。今以此問諸術士。術士知之者少。

談些什麼

上海縣議會之眞相 （三字經）（端木）

我上海　有議會　縣與市　計有二　選舉初　運動多　酉作揖東打躬　君投票　須舉我　或番菜　或京菜　請君酌　隨君意　揭曉日　如望榜　見已名　心歡喜　從此後　眞有趣　發議論　隨我意　雖則爲　達民意　其實是　圖權利　做議長　京奠與　藍呢轎　快如飛　對襟褂　有官氣　本議長　讀書士　凡百事　講道理　守和平、爲要義　外國人　眞討氣　築軌道　要我地　講交情　讓子伊　切不可　傷和氣　我向來　抱此義　衆議員　更希奇　隱君子　多在裏　聞還有　品卑鄙　講法律　茫無緒　吹牛皮　綽有餘　修飾得　甚整齊　老頭子　美（讀趣）來死（讀細）　小夥子　無論矣　三灣頭　橡皮車　來去便　快如飛　見了人　●笑嘻嘻　自以爲　眞得意　人皆謂　像野鷄、此等人　壞東西　吊膀子　是乃技　代議士　豈可以　提議案　雖多起　最要緊　義塚地　快通過　可圖利　喪天理　勿顧伊　中國事　眞可氣　申如斯　餘可知　眞幸福　無望矣　百姓苦　眞苦矣

某郡會館 （志愚）

中華大戲院門首所懸著名藝員之名額王姓者居其多數有滑稽予告貧嘴君曰此非王氏家祠乎貧嘴君無以應前日余亦有友人問余曰前清上海道署內某郡人居其多數是否已改爲某郡之會館乎余亦無以應

小白齊疑問

某甲一日約其友某乙及他客三四人駕瓜皮小艇共作西湖之游方舟艤至稻香居茶肆忽遇某丙在焉某丙者乙之至友也與甲素不相識因獨嫌無聊見乙在舟遂倩乙介紹欲假甲舟以同濟甲未示允意故乙乃婉言人多却之孰知舟始轉棹又遇某丁甲之知已也亦請同遊甲竟許之詎已爲丙所見怒乘有意輕已即前强阻某丁登舟併詈及甲甲丁亦怒其無禮以惡語報之於是由舌戰而至動武設問諸君當時身處乙之地步將如何排解此事併判斷是非祈賜答爲幸

聯問 （伊二）

伊二嘗聞友人言馬湘伯先生有伯父名逢伯好事者因戲作一上聯曰馬湘伯馬上相逢馬逢伯呼一聲伯伯至今未有能續下聯者伊二敢代求下聯於時報諸君

甘草生聯問

僕甘肅人也甘肅又出產甘草因得一對久乏續者茲錄如下敢祈閱報諸君賜答是幸

甘草生生甘肅甘肅生生甘草

通信

小白齊答開武君疑問

丙購乙牛乃正當之交易並無不合忽被甲誣爲盜竊又强欲將牛牽去故憤極至以拳脚相搏併出刃器牛刺死亦鄙意無意識之舉[illegible]此事禍魁實由於某乙盜售公產見利忘義所釀成設審判官遇此案件當判令某乙繳出牛之原價即以其價之半還甲再稍加斥責不應冒昧從事污人名譽之罪尙餘之半給丙償其無辜受鐵傷失瓦款惟牛係伊自戕未能獲全璧歸也所遺死牛亦准丙携去售價以示體卹至某乙須視其家之有無或罰鍰若干或服力數月以爲貪利者戒

答水臣疑問 （端木）

可請閣下出作調人以和尙抵償由老嫗償賠一半某姓亦認虧一半田單則原璧歸趙租米則仍由嫗収是固最公平最妥當之辦法也

答水臣疑問 （曲林）

田單係重要物件某嫗既不詳察於事前即輕信尙人中人見田單之花戶不知與尙人是否關係即代爲介紹與通同作弊無異某姓未與借戶覿面即聽中人一面之辭將洋交付三人均無辭咎之理但戶應將某姓之本利結算分作三分勸某嫗出一分中人出一分交與某姓再勸某姓自任一分後即以田單交與某嫗如此和平了結方可不涉訟焉

志愚答開武君疑問

甲乙二人合買一牛牛畜於乙處而乙私賣與丙至甲見已牛在丙處即與丙爭並指丙爲樑上君子甲不問情由牽牛而走丙大怒揮拳毆甲兩不相下丙出利刃將牛刺死此事就表面觀之三人似皆有罪實則丙係出錢買牛況初買時祇憑乙言並無契約自不知此牛爲二人合買今丙已將牛刺死則丙已有損失至揮拳毆甲亦非丙過因甲不應與丙直接理論彼丙毆打原由自取此事之主罪非乙而何爲問官者應令乙將所得賣牛之資交出充公再令繳出牛價之半歸甲以償甲之損失

懸賞

第十一次揭曉 （續二等）

▲嘉善某

妹子姓婁名彩眉仕朝天別館世襲書香人稱奇貨論才調則吁懷今古高振法螺論識見則剔抉人才獨具隻眼更懷着一朶髮時淚朝朝承睫日日低頭吾聞之千里之外必有奇士預辦着一束靑絲不遑齋沐待之矣

▲王鈞伯 （集詩經句）

舟人之子（子女子也）其人如玉（奇神殊俗諧音）螓首蛾眉（擘無諧音）美目盼兮（每斑諧音）充耳秀實（腫修即大也鼻諧音）巧言如流（妖顏朱疣諧音）所謂伊人居河之湄君子好逑伐柯伐柯及爾偕老

▲李良駿

盲瞽之人世皆目爲廢疾妾獨心慕之因其百物無所見而理想必豐富也妾年十八近時方從事於哲學而苦無縝密之思願得瞽目者與之爲偶朝夕討論於哲學必多裨益世有雙目並瞽無一隙之明而具豐富之理想者可央人作伐焉

第十二次

（種類）滑稽補畫

（一）一人叩門大聲呼開門而門內亦曰開門此人急曰快些開門休來學我門內亦曰快些開門休來學我

（二）此人曰你不開門還敢學我的說話門內亦曰你不開門還敢學我的說話此人大怒乃將門打開

（問題）上列滑稽畫（一）（二）二幅讀者試補畫其第三幅第三幅即開門後之情形也須畫出門內應答者究爲何物

（規則）此題須以畫答且加簡單之說明限陰歷八月晦截止　投稿者將姓名住址塡入長方形內剪下粘貼稿上一紙貼一稿不依規則者不閱　郵資不足者[illegible]

件揭曉

（贈品）一等贈泰豐罐頭食物各一件

第十二次懸賞
姓名
住址

本院設在天賜莊胡東首末個醫院門牌念三四十號電話三十五號

本雜誌爲中華民國農友會諸君所組織以實地經驗之藝術本物貫新國之宏旨專任編輯而成斯導方針發明學理材料豐富體例

中華民國新曆十月五日(即舊曆八月二十五日)(第一千七百二十九號)

海上名花百美圖增加預約券展期出版廣告

本公司徵選海上名花色藝俱佳者百名用泰西法照成像片旋用五彩珂羅板印就百美圖益飾新奇音容活潑梅粧逆步雲鬟風鬢或露留情之態或呈含笑之姿化男裝則鬚眉氣概飾武劇則巾幗英雄玉貌傾城丰姿絕代綴以詩詞加之品評名花有價彼美人兮妍偶一披覽無異與美人相對也五彩洋裝異常華美定價每部洋四元原定半價預約券五百部業已售罄現因增添預約券展期一月至陰歷九月底出書凡購券者屆期執券取書不致有悞外埠函訂郵費加一發行所上海四馬路第二百零二號日商書畫大成公司啓

有此良藥何患咳嗽之不愈也

兜安氏補肺聖藥證書

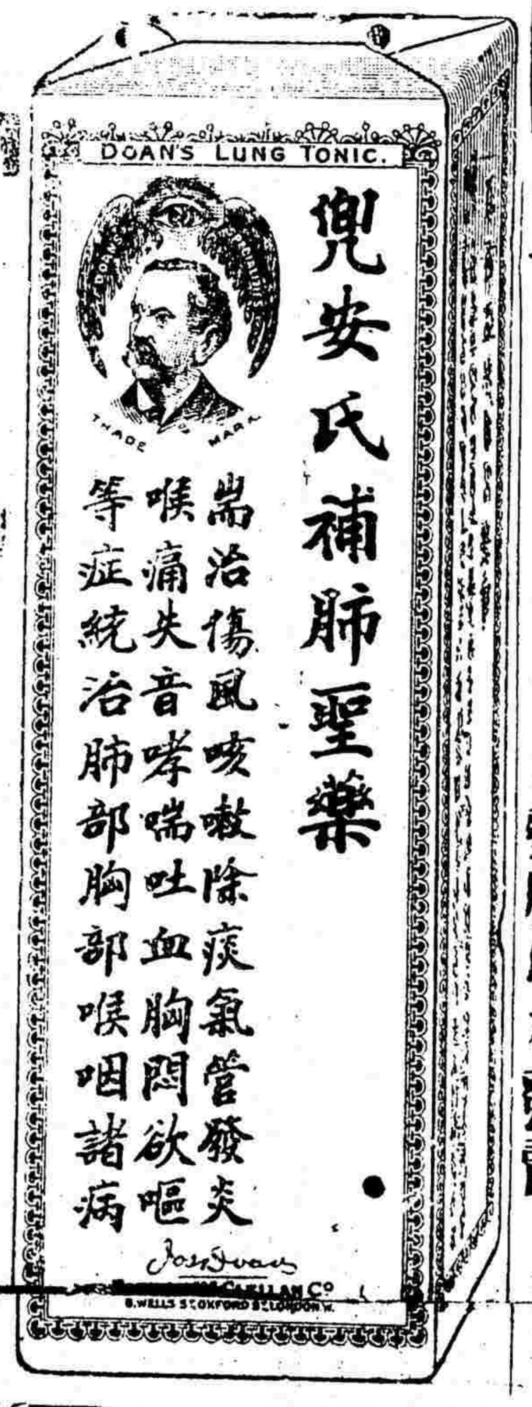

兜安氏大醫生台鑒敬啓者自武漢起義各處響應正英雄用武之時也鄙人遂投袂興起奮志從戎詎知軍隊出發適於途中感冒風寒兼之軍務倥傯焦思過度致染吐血險症當即回滬請醫調攝無奈醫皆束手藥石罔效寢饋難安體形日瘦　爲友人力言兜安氏補肺聖藥靈效最著旋即購服數瓶藥罄而病亦若失洵爲活命之至寶鄙人身同再造受惠良多謹書數行聊作鳴謝之記忘如蒙登入報紙俾各界同胞有抱斯疾者知所問津焉肅此敬頌

功安

滬軍威武軍司令部參謀官莫劍鋒頓首

各大藥房均有出售每瓶洋六角每打洋六元上海江西路Ｂ十一號兜安氏西藥公司啓

中華民國
陸軍部一等軍醫長醫學士
張修爵鑒定

第弍總統牌

精神丸

看看大補品的特色

●購大瓶一打　送小瓶六瓶

精神丸爲培補人身精神之聖藥其能力能充補腦髓補精血補肝補脾補胃補元陽補脊髓無論臟腑所感受之種種疾病一經服此丸後無不消除且能精神百倍健固異常焉

- 一治精神衰疲精液耗竭精血枯竭精關不固一切虛弱各症
- 一治腦經昏亂思想窒塞腦筋無力常患頭暈頭昏偏正頭風及全身腦氣筋所患之症
- 一治血枯血虛血熱血冷血少各症及血不養筋種種血分之病
- 一治腎水虧弱耳鳴耳聾夢遺滑精房事過度元精薄冷精珠無力不能遠射艱於子嗣等症
- 一治癲癇痴狂怔忡驚恐或心悸心虛心跳等症種種之精神病
- 一治中風中痰或半身不遂遍體麻木四肢酸軟行動無力等症
- 一治肝胃不和或肝氣上逆胃脘作痛或嘔吐反胃噎膈諸症
- 一治肺部受病氣急氣促咳嗽痰喘或肺痿肺炎諸症
- 一治脾虛遍體發癢遍體不遂五更泄瀉或濕熱蘊伏不定飲食少進等症
- 一治腰痠腰痛腰不能伸直憚於勞動及面色黃瘦
- 一治口臭歪斜或牙部精神不足致咀嚼無力或牙痛牙脫各症
- 一治眼部諸病如迎風流淚內障昏花凡眸子所患之症
- 一治小兒先天不足面㿠肌瘦不易長發及知覺不靈或常患驚風痰塞肝膽食積
- 一治婦女精神不足血液虧耗或子宮能力欠缺卵珠不整陽精不納致難孕育或赤白帶下或天癸過熱過冷經前後甚至終身不育等症
- 一治過悲過哭過鬱過慮過思過怒致終日無愉快之狀甚至不飲不食朦或氣鬱致傷五臟六腑發現種種奇症
- 一治飲酒過度腦髓精血爲酒精所吸收造出種種險症
- 一治吸鴉片煙有癮之人烟毒入腦形瘦肉削或成癆瘵等症
- 一治戒煙後身體發腫或枯瘠不能壯健或飲食銳減或餘毒未淨胸腹脹滿四肢軟弱等症

服法　每日分早中晚三次每次用開水吞服一丸如重病至多每日服四五丸切弗再多愼之愼之

價目
- 大瓶計丸一百六十粒　價洋五元每打十二瓶五十元
- 中瓶計丸三十粒　價洋一元每打十二瓶十元
- 小瓶計丸五粒　價洋二角每打十二瓶二元

◉總發行所上海三馬路中法大藥房
上海各大藥房均有發賣

產 西醫七十五元中醫三十元倘護病員至家調理每次一至二元◎金在外欲延病者至家看護每日三元
◉生產 前後各十天隨意自己揀擇房間倘不能付三十元者須有相識院中之人另議
◉住院 共分三等頭等房金每日一元半至三元二等房只取飯金十天一元住院傢俱全◎嬰生及產病者每日診視從產時起日夜當心照顧
◉出診 中醫三元西醫五元至十元飯金另◎本監院十天三…

民國農友會報第三期出版

總發行上海四馬路中市國粹書局 浙江杭州貿橋農友會報社 代派處各地大書局

每冊四角外埠函購加郵費二成

本期出版後大受社會歡迎再改良加增頁數添印銅版印刷精良紙料潔白…諸君之厚意重行定價全年四冊一元三角半年二冊七角

商情

匯票　念四日各國匯票行情如左

大條銀	二先令九辨士半
	二先令十辨士八七五
英國電匯	二先令十辨士六二五
又　現匯	二先令十辨士六八七五
電匯四個月票	二先令十辨士八七五
銀行又進四個月電匯	二先令十一辨士三一二五
又買六個月匯票	二先令十一辨士五六二五
銀行匯票四個月定貨	二先令十一辨士四三七五
又買六個月定貨	二先令十一辨士六八七五
法國現電匯	三法郎六五
四個月電匯	三法郎七一
六個月電匯	三法郎七三
德國電匯	二馬克九五
四個月電匯	三馬克〇一半
美國電匯	七十二元
四個月電匯	七十一元八七五
香港電匯	七十二兩半
日本電匯	七十兩零七五
印度電匯	二百十五羅比二五

金市　昨日金價如左

現貨標金	每條三百三十六兩六錢
足赤條金	三百四十四兩
沙金合赤	三百四十五兩

銀市　昨日各銀行市價如左

英洋開盤	七錢四分六厘
英洋收盤	七錢四分六厘
銀拆開盤	八分　轉帳八分
銀拆收盤	八分　掛牌四分
標金開盤	三百三十七兩
標金收盤	三百三十七兩

錢市　昨日錢銅圓錢價如左

龍洋	七錢四分三厘七五
英洋	七錢四分六厘
本洋	一兩
小洋	六錢四分三厘五
銀拆	八分
洋拆	七錢三分三
錢找	一千二百文
衣牌	一千二百二十文
銅元	一百七十六千
市錢	一百九十千

股票　昨據交通公司報告股票現盤如左

藍格志實	六十一兩
匯豐銀行又	八百二十元
公和祥實	九十六兩
柯羅灘又	七兩八錢
古拉客輪磅又	十一兩

糧食　昨日滬南米麥市價如左

閘浦新白粳	六元八角至六元四角
南帮新硬	九元六角至六元三角
北帮新硬	七元至六元四角
南帮高機白破	八元至七元五角
北帮高機白破	八元三角至七元八角
常帮高機破	八元至七元四角
蘇同機白破	七元七角至七元三角
常帮白粳米	八元四角至七元五角
松江新機粳	六元八角至六元三角
高機白通元	十元至九元
新機白尖元	八元二角至七元五角
新機白元米	八元二角至七元七角
高機新洋米	六元四角至五元九角
高機杜子秈米	六元三角至五元八角
黃橋新秈米	六元至五元五角
蘇同新粳米	六元六角至六元二角
側墨白破	七元八角至七元三角
新常帮小麥	四元四角至三元四角
高大黃荳	五元五角至四元五角

油荳　昨日滬南開出之油荳價如左

頭牛荳油	每担八兩八錢半
提牛荳油	八兩八錢半
牛元荳	三兩四錢

本廠紗　昨日各牌紗價如左

十六支紅團龍大包	一百零五兩五錢
又　胭脂虎	一百零八兩
又　紅龍	一百零三兩
又　綠龍	一百十兩
又　雙象	一百零五兩
又　雙虎	一百零八兩
又　雲龍	一百零一兩
又　雪鶴	一百零四兩
又　天官	一百零八兩五錢
又　月季	一百零三兩
又　丹鳳	一百零四兩五錢
又　鐵毛	一百零三兩
又　日光	一百零八兩
又　火車	一百零九兩
又　三星	一百零六兩
又　水月	一百零八兩五錢
又　聚寶盆	一百零一兩

日本紗　昨日各牌紗價如左

二十支藍魚紗大包	一百十八兩五錢
又　福島	一百十六兩五錢
又　五子	一百十兩
又　日島	一百十二兩
又　漁翁	一百十一兩
又　什牌	一百〇五兩五錢
十六支藍魚紗大包	一百十三兩五錢
又　立馬	一百十二兩五錢
又　三馬	一百零九兩七五
又　福島	一百十兩零二五
又　麒麟	一百零七兩
又　雙鹿	一百十兩零五錢
又　五福	一百零八兩五錢
又　雙喜	一百零八兩五錢
又　三鼎	一百零八兩七五
又　二酉	一百十兩

火油　昨日市價如左

老牌火油	每箱二兩三錢
虎牌聽油	二兩零九分
[illegible]聽油	一兩九錢三分
帽牌聽油	一兩九錢三分
十字聽油	一兩八錢三分

上海各郵政局每日截止收信時刻表　○無更改之事

寄往何處	交由	截止收信時刻
新開河 北新鎮 崇明 堡鎮	小輪	上午八點半
瀏河 南匯 川沙 新場	划船	上午六點半
奉賢	民船	上午七點半
大團 周浦	專差	上午六點半
蘇州	火車	上午六點鐘 下午三十一點鐘
無錫 常州 鎮江 南京 南翔 嘉定 崑山 丹陽 眞義	火車	上午六點鐘 下午三點鐘
黃渡 石塘 洛涇 沙頭 眞如 外岡 巴城 蓬閬 黃渡	火車	上午六點
松江 安亭 長橋 杭州 硤石 嘉興 平湖 臨平 石門 王店 嘉善	火車	上午六點鐘 下午二點半鐘
張堰 亭林 周王廟 章練塘 泗涇 七寶	火車	上午六點鐘 下午二點半
泰興 如皋 黃橋 張家港 石港	輪船	下午八點鐘
黃州 蘄州 武昌	輪船	上午十一點
南行 閔行 泗涇 杜家行	小輪	上午八點鐘
沫涇 平湖 角	小輪	上午八十一點
青浦 朱家角	小輪	上午八十一點鐘
重固 白鶴港	小輪	上午七十一點鐘
吳淞	火車	下午二點半
江灣 寶山	火車	上午七點半鐘
洋涇	專差	上午十二點鐘
湖州 南潯 菱湖 雙林	小輪	上午十點半
鎮海 甯波 定海	輪船	下午三點鐘

寄何處	輪船名	每日截止時刻 ○有更改之單○
威海 煙臺 天津 盛京	十月五號	上午八點半
青島 大連	龍門	又
長江	鄱陽	晚九點
天津	華平	又
海威 烟台 天津	官昇	又
香港 廣東	安徽	又
大連	神戶丸	六號正午十二點
長江	江永	晚九點
長江	江裕 七號	又
大連	西京丸 十月八號	上午十一點
香港 廣東	公司 又	下午四點半
長江	瑞和 又	晚九點

▲有信件誤寄遲運可即來件本局若凡郵務長代查以免延誤

禮拜上午十一點鐘下午二點至三點

號信件因於所限時刻八點至九點

進口輪船

▲舊歷八月念四日禮拜五

甯紹	由甯波	甯紹
新北京	由甯波	太古
淡水	由廈門	太古
金陵	由長江	太古
官陞	由煙台	怡和
樂生	由烟臺	怡和
廣濟	由温州	招商

出口輪船

▲舊歷八月念五日禮拜六

華平	開往天津	開平
襄陽丸	開往長江	日清
官升	開往烟臺天津	怡和
鄱陽	開往長江	太古
新北京	開往廣西	太古
安徽	開往香港廣東	太古

▲舊歷八月念六日禮拜日

神戶丸	早往大連	郵船
山口丸	開往日本各埠	郵船
江永	開往長江	招商

▲舊歷八月念七日禮拜一

宏生	開往牛莊	怡和
江裕	開往長江	招商
廣濟	開往甯波温州	招商

▲舊歷八月念八日禮拜二

近江丸	開往長崎神戶橫濱	郵船會社
廣島丸	開往神戶	郵船
西京丸	開往大連	郵船
德生	開往膠州	怡和
瑞和	開往長江	怡和
財生	開往汕頭香港廣東	怡和洋行
塘沽	開往青島烟台天津	亨寶公司

日本郵船會社

啓者本公司神戶丸輪船定於八月念六日即禮拜日下午四點鐘開往神戶長崎橫濱等埠如有搭客裝貨者請至本公司接洽 日本郵船株式會社啓